



REPÚBLICA DE COLOMBIA
MINISTERIO DE TRANSPORTE
AGENCIA NACIONAL DE INFRAESTRUCTURA

CONTRATO DE CONCESIÓN BAJO EL ESQUEMA DE APP No [•] DE [•]
Entre:

Concedente:
Agencia Nacional de Infraestructura

Concesionario:
[•]

**APENDICE TÉCNICO 5
INTERFERENCIAS CON REDES**

CAPÍTULO I Introducción

- (a) De conformidad con lo previsto en la Sección 8.2 de la Parte General del Contrato, el presente Apéndice contiene las obligaciones del Concesionario en lo relacionado con la identificación, inventario, manejo, protección y/o traslado de las Redes que se vean afectadas con el Proyecto.

- (b) La aplicación de este Apéndice deberá ser efectuada en concordancia con lo establecido en la Parte General y Especial del Contrato. En todo caso, de presentarse alguna contradicción entre lo previsto en este Apéndice y los demás documentos contractuales, se atenderá a lo previsto en el numeral 19.14 de la Parte General.

CAPÍTULO II Identificación de Redes potencialmente afectadas por el Proyecto

- (a) Sin perjuicio de la obligación del Concesionario de adelantar todos los procedimientos que, de acuerdo con el estado de la técnica, le permitan identificar la existencia real de Redes que puedan verse afectadas por el Proyecto, así como de diseñar y llevar a cabo las soluciones constructivas necesarias para resolver dicha afectación, en los términos del presente Apéndice y de la Sección 8.2 de la Parte General, a continuación se proporciona a título informativo un inventario preliminar de las Redes identificadas en las inmediaciones del Proyecto, parte de los estudios previos del Proceso de Selección.
- (b) Esta información no podrá interpretarse como una sugerencia por parte de la ANI en relación con el diseño y/o construcción de las Intervenciones ni con la naturaleza, alcance o magnitud de las actividades constructivas necesarias para resolver la afectación de las Redes posiblemente afectadas por las mismas. Así tampoco, este listado constituye una garantía sobre la existencia efectiva de las Redes listadas o su nivel de afectación con el desarrollo del Proyecto.
- (c) En todo caso, al llevar a cabo las actividades descritas en la Sección 8.2(a) de la Parte General y en la Sección 3.2.1 de este Apéndice, el Concesionario deberá realizar la identificación e inventario de todas las Redes que existan en el Corredor del Proyecto.

Tabla 1 – Redes identificadas en la Unidad Funcional 1

Subsector	Tipo de Servicio Afectado	Ubicación	Empresa Propietaria	Relación con la Vía	Inicio (PR)	Fin (PR)	Longitud Aproximada Afectada (Km)	Propuesta de Actuación	Características y Complejidad de la Afectación
1	Redes Eléctricas	Aéreo	ENERTOLIMA	Paralela	K2+700	K3+640	0.94	Traslado	Red eléctrica de media tensión, no presenta complejidad.
1	Redes Eléctricas	Aéreo	ENERTOLIMA	Paralela	K0+000	K2+200	2.2	Traslado	Red eléctrica de baja tensión, la complejidad depende del permiso del propietario del predio donde se encuentra ubicado el poste.

Tabla 2 Servicios Afectados en la Unidad Funcional UF 2

Subsector	Tipo de Servicio Afectado	Ubicación	Empresa Propietaria	Relación con la Vía	Inicio (PR)	Fin (PR)	Longitud Aproximada Afectada (Km)	Propuesta de Actuación	Características y Complejidad de la Afectación
1	Acueducto	Subterráneo	Municipio de Nariño	Paralela y cruce	22+000	23+000	1.0	Traslado	Media
1	Alcantarillado	Subterráneo	Municipio de Nariño	Paralela y cruce	22+000	23+000	1.0	Traslado	Media
1	Acueducto	Subterráneo	Municipio de Nariño	Paralela y cruce	Vereda Garbanzal 25+850	26+500	0.65	Traslado	Media
1	Alcantarillado	Subterráneo	Municipio de Nariño	Paralela y cruce	22+000	23+000	1.0	Traslado	Media
1	Acueducto	Subterráneo	Municipio de Guataqui	Paralela y cruce	El Porvenir 31+000	31+500	0.5	Traslado	Media
1	Alcantarillado	Subterráneo	Municipio de Guataqui	Paralela y cruce	El Porvenir 31+000	31+500	0.5	Traslado	Media
1	Acueducto	Subterráneo	Municipio de Guataqui	Paralela y cruce	Vereda las Islas 32+000	32+350	0.35	Traslado	Media
1	Alcantarillado	Subterráneo	Municipio de Guataqui	Paralela y cruce	Vereda las Islas 32+000	32+350	0.5	Traslado	Media
1	Red eléctrica de media tensión	Aéreo	Empresa de energía de Cundinamarca	Paralela	0+000	36+500	36.5	Traslado	Media

Tabla 3 Servicios Afectados en la Unidad Funcional UF 3

Subsector	Tipo de Servicio Afectado	Ubicación	Empresa Propietaria	Relación con la Vía	Inicio (PR)	Fin (PR)	Longitud Aproximada Afectada (Km)	Propuesta de Actuación	Características y Complejidad de la Afectación
1	Acueducto	Subterráneo	Municipio de Guataqui	Paralela y cruce	38+300	39+300	1.0	Traslado	Media
1	Alcantarillado	Subterráneo	Municipio de Guataqui	Paralela y cruce	38+300	39+300	1.0	Traslado	Media
1	Acueducto	Subterráneo	Municipio de Beltrán	Paralela y cruce	Gramalotal 71+200	71+800	0.60	Traslado	Media
1	Alcantarillado	Subterráneo	Municipio de Beltrán	Paralela y cruce	Gramalotal 71+200	71+800	0.60	Traslado	Media
1	Acueducto	Subterráneo	Municipio de Beltrán	Paralela y cruce	74+400	75+000	0.60	Traslado	Media
1	Alcantarillado	Subterráneo	Municipio de Beltrán	Paralela y cruce	74+400	75+000	0.60	Traslado	Media
1	Red eléctrica de media tensión	Aéreo	Empresa de energía de Cundinamarca	Paralela	36+500	87+470	50.90	Traslado	Media

Tabla 4 Servicios Afectados en la Unidad Funcional UF4

Subsector	Tipo de Servicio Afectado	Ubicación	Empresa Propietaria	Relación con la Vía	Inicio (PR)	Fin (PR)	Longitud Aproximada Afectada (Km)	Propuesta de Actuación	Características y Complejidad de la Afectación
1	Acueducto	Subterráneo	Municipio de San Juan de Río Seco-corregimiento de Cambao	Paralela y cruce	87+000	87+700	0.7	Traslado	Media
1	Alcantarillado	Subterráneo	Municipio de San Juan de Río Seco-corregimiento de Cambao	Paralela y cruce	87+000	87+700	0.7	Traslado	Media
1	Acueducto	Subterráneo	Municipio de San Juan de Río Seco-corregimiento de Guaduas	Paralela y cruce	130+800	131+400	0.6	Traslado	Media
1	Alcantarillado	Subterráneo	Municipio de San Juan de Río Seco-corregimiento de Guaduas	Paralela y cruce	130+800	131+400	0.6	Traslado	Media
1	Red eléctrica de media tensión	Aéreo	Empresa de energía de Cundinamarca	Paralela	87+000	131+200	44.20	Traslado	Media
1	Red eléctrica de baja tensión	Aéreo	Empresa de energía de Cundinamarca	Paralela	131+200	132+300	1.1	Traslado	Baja
1	Red eléctrica de baja tensión	Aéreo	Empresa de energía de Cundinamarca	Paralela	132+300	132+714	0.414	Traslado	Baja

Tabla 5 Servicios Afectados en la Unidad Funcional UF5

Subsector	Tipo de Servicio Afectado	Ubicación	Empresa Propietaria	Relación con la Vía	Inicio (PR)	Fin (PR)	Longitud Aproximada Afectada (Km)	Propuesta de Actuación	Características y Complejidad de la Afectación
1	Gas	Subterráneo	Alcanos de Colombia	Cruce transversal	PR K0+400	PR K0+400	17	Protección	Baja
1	Gas	Subterráneo	Alcanos de Colombia	Cruce transversal	PR K0+500	PR K0+500	20	Protección	Baja
1	Acueducto	Subterráneo	EMPOCALDAS	Cruce transversal	PR18+000	PR18+020	20	Protección	Baja
1	Interferencia sin identificar posible gasoducto	Superficial	Por identificar	Cruce	24+050	24+050		Protección	Alta
1	Poliducto	Subterráneo	ECOPETROL	Cruce transversal	PR27+600	PR27+600	15	Protección	Baja
1	Válvula	Superficial	Pacific Energy Rubiales	Cruce	29+160	29+300	0.200	Protección	Alta
1	Acueducto	Subterráneo	EMPOCALDAS	Cruce transversal	PR30+340	PR30+340	12	Protección	Baja
1	Acueducto	subterráneo	EMPOCALDAS	Cruce transversal	PR30+400	PR30+400	12	Protección	baja
1	Gas	Subterráneo	Alcanos de Colombia	Cruce transversal	PR30+500	PR30+500	12	Protección	Baja
1	Acueducto	Subterráneo	EMPOCALDAS	Cruce transversal	PR33+020	PR33+020	12	Protección	Baja
1	Estación de gas	Superficial	TGI	Cruce	33+200	33+600	0.400	Protección	Alta
1	Acueducto	Subterráneo	Esp. de Puerto Salgar	Cruce transversal	PR34+500	PR34+500	25	Protección	Baja
1	Acueducto	Subterráneo	Esp. de Puerto Salgar	Cruce transversal	PR35+100	PR35+100	24	Protección	Baja

1	Alcantarillado	Subterráneo	Esp. de Puerto Salgar	Cruce transversal	PR34+650	PR34+650	52	Protección	Media
1	Alcantarillado	Subterráneo	Esp. de Puerto Salgar	Cruce transversal	PR35+000	PR35+000	16	Protección	Baja
1	Alcantarillado	Subterráneo	Esp. de Puerto Salgar Salgar	Cruce transversal	PR35+100	PR35+100	16	Protección	Baja
1	Alcantarillado	Subterráneo	Serv Publi. Pto Salgar	Cruce transversal	PR35+550	PR35+550	16	Protección	Baja
1	Red Férrea	Superficial	ANI	Cruce	37+020 Conexión al Korán vía izquierda	131+812, Conexión al Korán vía derecha	0.119	Paso elevado	Alta

Nota: Se solicitó a las diferentes entidades prestadoras de Servicios Públicos y Privados, la información referente a cruces e interferencias en los corredores a estudiar, hasta el momento nos se ha tenido respuesta por parte de algunas empresas.

CAPÍTULO III Obligaciones del Concesionario con respecto a las Redes afectadas por el Proyecto

3.1 Afectación o interferencia de las Redes

- (a) Para efectos del presente Apéndice, se presumirá que una Red se ve afectada por una Intervención cuando por causa o con ocasión de su implementación se pudieren causar impactos que pongan en peligro la integridad de una Red y/o la prestación del servicio asociada a la misma.
- (b) Al detectarse una potencial afectación a Red, el Concesionario deberá adelantar cualquier actividad constructiva que sea idónea para su solución, incluyendo, sin limitarse, a:
 - (i) Traslado definitivo de la Red.
 - (ii) Protección durante construcción de la Red.
 - (iii) Protección definitiva de la Red.
 - (iv) Reposición de la Red.
 - (v) Implementación de mecanismos de contingencia preventiva para la Red.
- (c) En todo caso, será responsabilidad exclusiva del Concesionario determinar junto con el titular, gestor o administrador de la Red –según sea el caso- qué constituye una afectación o interferencia de una Intervención a una Red y la solución técnica para resolverla.

3.2 Obligaciones del Concesionario con relación a las Redes que se puedan afectar por el Proyecto

3.2.1. En la Fase de Preconstrucción

- (a) El Concesionario deberá realizar de manera permanente la vigilancia del Corredor que forma parte este Contrato de Concesión y en caso de detectar alguna situación irregular o sospechosa que pueda afectar a alguna Red ubicada dentro del Derecho de Vía, deberá dar aviso inmediato a la empresa titular de la respectiva Red y a la Policía de Carreteras.
- (b) Inventario de Redes
 - (i) Con posterioridad a la obtención de la no objeción por parte de la Interventoría a los Estudios de Detalle, el Concesionario deberá realizar un inventario de las Redes que se encuentren dentro del Derecho de Vía

que resulte de dichos Estudios. En la realización de dicho inventario, el Concesionario deberá llevar a cabo todos los procedimientos que, de acuerdo con el estado de la técnica, le permitan identificar la existencia real de Redes que puedan verse afectadas por las Intervenciones. Lo anterior, sin perjuicio de la obligación del Concesionario de desarrollar los Estudios de Trazado y Diseño Geométrico evitando, en lo posible, la afectación de Redes con base en el desarrollo de inventarios preliminares.

(ii) Los objetivos del inventario serán:

- (1) La descripción de la funcionalidad de las Redes y su uso.
- (2) Determinar la fecha de instalación de las Redes y los documentos que la soportan.
- (3) Describir las características técnicas de las Redes, sus materiales y el nivel de afectación a las mismas por las Intervenciones.
- (4) Identificar los propietarios de las Redes.
- (5) Identificar la situación jurídica de las Redes, incluyendo: i) la persona responsable por su traslado y/o protección de acuerdo con la Ley Aplicable o el convenio respectivo y ii) la propiedad de la servidumbre o franja por donde transita.
- (6) Determinar las obligaciones del propietario de la Red con respecto al desarrollo del Proyecto.
- (7) Cualquier otra información relevante respecto de la situación jurídica o técnica de la Red.

(iii) Entre otras actividades, el Concesionario deberá realizar todos los recorridos de campo que se requieran para el desarrollo del inventario.

(iv) Como resultado de dicha actividad, el Concesionario elaborará un acta en la que constarán todos los hallazgos de Redes dentro del Derecho de Vía para cada Unidad Funcional, junto con los soportes documentales, fílmicos o fotográficos respectivos. En particular, el acta deberá contener, como mínimo, lo siguiente:

- (1) Identificación de la Red por tipo de servicio afectado (tuberías, ductos, cables), PR de la vía de cada punto de afectación, longitud afectada y entidad propietaria y/o encargada de la operación.
- (2) La existencia o no de convenios vigentes para intervención de Redes con empresas propietarias o administradoras de las

mismas, así como la descripción de las especificaciones y normativas aplicables a cada Red.

- (3) Georreferenciación con ubicación de la Red afectada en cartas a escala 1:2000 o la escala solicitada por las entidades propietarias para el estudio de los proyectos de traslado o modificación, y cuadro de coordenadas de inicio y/o fin de las afectaciones o interferencias detectadas. La base de georreferenciación debe establecer la Faja y el Derecho de Vía. Adicionalmente se deberán presentar en archivos dwg (autocad) y archivos tipo shape(*.shp).
 - (4) Estado de la Redes, incluyendo registros fotográficos y de vídeo.
 - (5) La cuantificación de los elementos y componentes de la canalización y/o Red, el cual se realiza con el fin de determinar el estado, el cumplimiento de las especificaciones y la cantidad de componentes con que cuenta el corredor. Estos deberán incluir las acometidas domiciliarias.
 - (6) La constancia de que el estado de la Red ha sido comunicado a las empresas propietarias y/o administradoras.
 - (7) Registro de gestiones, comunicaciones sostenidas y acuerdos logrados con las empresas propietarias o administradoras de las Redes durante el inventario.
 - (8) Otros aspectos que se evidencien de importancia.
- (v) Así mismo, en el acta deberá incluirse un instrumento de resumen denominado ficha de identificación de Redes de acuerdo con el Anexo que la ANI provea para tal efecto diligenciado por Unidad Funcional y por tipo de Red, de acuerdo con las siguientes instrucciones:
- (1) Identificación del Contrato.
 - (2) Fecha de diligenciamiento de la Ficha.
 - (3) Departamento donde se encuentra ubicada la Red.
 - (4) Unidad Funcional y sector donde se encuentra localizada la Red.
 - (5) Ubicación dando PR inicial a PR final.
 - (6) Indicar el tipo de servicio prestado por la Red.

- (7) Relación con la vía, si la red esta paralela, cruce, subterráneo o paralelo.
- (8) El uso de la red.
- (9) Razón social del propietario o administrador de la Red.
- (10) Naturaleza jurídica del propietario (i.e. empresa pública, privada, mixta, concesionario, asociación, etc.)
- (11) Dirección del propietario o administrador de la Red.
- (12) Persona o área de contacto encargada de tratar la afectación o interferencia de la Red.
- (13) Teléfono de la persona en contacto.
- (14) Correo de la persona de contacto.
- (15) Fotografía de la ubicación de la Red, mostrando un PR cercano y su fecha.
- (16) Identificar de si la Red cuenta con un permiso de ocupación temporal otorgado por alguna entidad estatal.
- (17) En caso de tener permiso, indicar el número de resolución y su fecha de expedición.
- (18) Nombre de la entidad que otorgó el permiso de ocupación.
- (19) Tipo de servidumbre donde se ubica la red (i.e. continuas, discontinuas, prediales o personales, aparentes o no aparentes, positivas o negativas, legales o voluntarias).
- (20) Características y especificaciones técnicas de la Red tales como tipo, material, diámetro, entre otros.
- (21) Total longitud hallada que está presentando la afectación o interferencia.
- (22) Longitud cubierta por un permiso de ocupación de vía.
- (23) La longitud resultante de la resta de la longitud total menos la longitud con permiso.
- (24) Observaciones y/o aclaraciones que sean relevantes y que no pueden ubicarse en otra casilla.
- (25) Croquis o bosquejo que sea importante detallar para el inventario.

- (26) Describir la posible solución para la afectación de la Red, como de acuerdo con lo establecido en la Sección 3.1 del presente Apéndice y/o la solución específica propuesto por el Concesionario, junto con justificación.
 - (27) Información de quien elaboró y revisó la ficha.
 - (28) Constancias de las aprobaciones emitidas de las empresas administradoras o prestadoras del servicio.
 - (29) El Concesionario deberá respetar los acuerdos de confidencialidad para el manejo y uso de la información suministrada o inventariada en los casos a los haya lugar.
- (vi) Esta acta será puesta en consideración de la Interventoría dentro de los (30) Días siguientes a la obtención de la no objeción de los Estudios de Trazado y Diseño Geométrico.
 - (vii) La Interventoría contará con (15) Días desde la entrega del acta, junto con sus soportes, para formular observaciones sobre el contenido de la misma o aprobarla. En el caso en que no se pronuncie en el término previsto, se entenderá que no objetan el contenido del acta y deberá suscribirla dentro de los tres (3) Días siguientes al vencimiento del plazo.
 - (viii) En el caso que existan observaciones sobre el acta y/o sus soportes, el Concesionario contará con (15) Días para dar respuesta a las mismas.
 - (ix) Una vez la Interventoría de por no objetada el acta, esta será suscrita por ésta y el Concesionario dentro de los tres (3) Días siguientes a la no objeción.
 - (x) En el caso en que transcurridos treinta (30) Días desde la presentación de las respuestas a las observaciones de la Interventoría no se apruebe el acta, si la ANI se encuentra de acuerdo con el Interventor, la controversia será resuelta por el Amigable Componedor.
 - (xi) Una vez el acta sea suscrita por tanto el Interventor, como el Concesionario, ésta será remitida al Día siguiente a la ANI para que dentro de los treinta (30) Días siguientes a su recepción formule observaciones. En el caso en que transcurrido este término la ANI no se pronuncie se entenderá que ésta no objeta la misma. De existir observaciones, se deberá seguir el procedimiento descrito en las Sección 3.2.1(b)(viii) y siguientes de este Apéndice, reduciéndose los plazos a la mitad.
 - (xii) La suscripción del acta no libera al Concesionario de:
 - (1) Su deber de actualizar el inventario de Redes cuando como resultado de la elaboración de los Estudios de Detalle de

cada Unidad Funcional se identifiquen nuevas Redes dentro del Derecho de Vía original y/o se modifique el trazado o diseño geométrico del Proyecto resultando en un Derecho de Vía distinto. Esta actualización será consignada en una nueva acta que seguirá lo establecido en la Sección 3.2.1(b) del presente Apéndice.

(2) Su obligación de ejecutar todas la actividades que, de acuerdo con el estado del arte, permitan identificar las Redes que puedan verse afectadas por las Intervenciones o Obras de Mantenimiento durante todo el Contrato.

(xiii) Así tampoco la suscripción del acta implica una aceptación por parte de la ANI y/o del Interventor de que las actividades ejecutadas por parte del Concesionario para el desarrollo del inventario son las indicadas, de acuerdo con el estado del arte, para la identificación de la Redes dentro del Derecho de Vía.

(c) Gestiones con las empresas titulares de las Redes

(i) El Concesionario deberá adelantar, con los propietarios, gestores y/o administradores – según sea el caso- de cada una de las Redes, a su cuenta y riesgo, todos los procesos de gestión requeridos para acordar, mediante los instrumentos respectivos, las condiciones relativas al diseño definitivo, costeo, pago e implementación de la soluciones respectivas , entre ellos, los requeridos en la Sección 3.2.1(d) de este Apéndice.

(ii) Con anterioridad a la formalización de cualquier acuerdo entre el Concesionario y la empresas titulares de la Redes relativo a la determinación de los valores relacionados con las obras, adquisiciones y demás inversiones y gastos de las actividades de traslado y/o manejo de las Redes a cargo del Concesionario se deberá solicitar la aprobación del Interventor. Este deberá verificar que ese valor corresponde a condiciones normales de mercado vigentes para ese momento.

(iii) Del desarrollo de estas actividades deberán constar documentos de soporte incluyendo actas de reuniones, comunicaciones, etc, que deberán ser anexados al acta de que trata la Sección 3.2.1(b) del presente Apéndice.

(d) Plan para el traslado y/o manejo de Redes

(i) De conformidad con lo dispuesto en la Sección 4.2(m) de la Parte General, el Concesionario deberá presentar a la Interventoría, durante el plazo establecido en dicha Sección, el plan para el traslado y/o manejo de Redes. Dicho plan, contendrá la descripción detallada de las soluciones constructivas a realizarse para resolver las afectaciones del Proyecto a las

Redes identificadas en el inventario, así como su responsable, el cronograma de ejecución de estas y su valor.

- (ii) Específicamente, el plan deberá contener:
- (1) Diseños definitivos de la solución: Un análisis del tipo de solución sobre la Red para mitigar el impacto de la interferencia o afectación, así como incluir el diseño de la solución seleccionada con detalles constructivos. Este diseño deberá estar aprobado por la empresa propietaria o administradora de la Red objeto del estudio el cual deberá incluir los detalles y escalas necesarias para el proceso constructivo. En el diseño de la solución se deben prever los accesos para el ingreso de maquinaria de las empresas propietarias y/o administradoras de la Red a las obras para el desarrollo de actividades de mantenimiento o reparación.
 - (2) Presupuesto: Un presupuesto que deberá referirse a: i) las actividades constructivas a realizarse de acuerdo con los diseños aprobados, ii) las actividades del plan de contingencia, iii) el plan de inversiones, iv) la forma de pago y v) los responsables del mismo de acuerdo con lo establecido en la Sección 8.2(c) de la Parte General. El presupuesto deberá establecer los precios unitarios de acuerdo con el tipo de solución por metro lineal y su justificación.
 - (3) Plan de actuación: En este plan se describirán todas las actividades a realizar para el desarrollo de las soluciones, así como el procedimiento constructivo, su cronograma, el plan de seguimiento con los respectivos indicadores de avance.
 - (4) Protocolos de seguridad: Capítulo cuyo texto debió haber sido aprobado por las empresas administradoras, propietarias o prestadoras de la Red en el cual se deberá indicar el protocolo de seguridad del personal, del uso de la maquinaria, la señalización requerida y demás información relevante. Lo anterior en concordancia con los dispuesto en los Apéndices Técnicos 2 y 3.
 - (5) Si de acuerdo con la Ley Aplicable o los convenios suscritos para tal efecto, existen Redes afectadas cuya intervención debe realizarse por la titular de la Red, se deben registrar las gestiones, acuerdos, valoración y, si es del caso, los pagos realizados por el Concesionario para la solución¹²³.
 - (6) Plan de contingencias: En este plan se encontrarán los procedimientos acordados con la empresa titular de las Redes para la atención de emergencias generadas por daños

en las Redes que ocurran durante toda la ejecución del Contrato el cual deberá mantenerse actualizado, corregido y con mejoras constantes. Además, deberá contemplar los lineamientos y protocolos de las empresas propietarias y/o administradoras de la Red, así como los protocolos de comunicación de emergencia ante la misma empresa y ante terceros. Dentro del plan se deberá contemplar que en el caso en que se produzca un daño a alguna Red ubicada dentro del Derecho de Vía, se deberá describir cómo se adelantarán seguir los siguientes procesos:

- Información y coordinación con las empresas propietarias y/o administradoras de la red, y a las autoridades competentes.
- Condiciones de cierre y apertura de los carriles del Proyecto afectados.
- Auxilio Vial.
- Condiciones de cierre de las Redes afectadas.
- Registro de los daños en la red y de terceros afectados.
- Condiciones para desarrollar las medidas de intervención para la reparación del daño y restitución del servicio con las empresas propietarias y/o administradoras de la red.
- Reparación de señalización.
- Retiro de material excedente resultante de daños a las Redes.
- Condiciones para la disposición de equipos y maquinaria para la reparación de la Red afectada.
- Registrar la investigación de causas de los daños causados en la Red e investigación de incidentes y/o accidentes si se presentan.
- Si el daño fuere imputable al Concesionario, los procedimientos mediante los que se cuantificarán y realizarán los pagos o en su defecto se activarán los siniestros de las pólizas de seguros existentes..

(e) Este plan deberá ser presentado a la Interventoría dentro del plazo previsto en la Parte Especial.

- (f) El Interventor revisará el plan y presentará sus observaciones al mismo dentro de los quince (15) Días siguientes a su recepción. En lo relacionado con el presupuesto de las actividades de traslado y/o manejo de Redes, el Interventor deberá verificar que el valor consignado corresponde a condiciones normales de mercado vigentes para ese momento.
- (g) De no existir observaciones, el Interventor dará aprobación al Informe y lo remitirá a la ANI para que esta revise y presente sus observaciones, de considerarlo pertinente dentro de los quince (15) Días siguientes a su recepción.
- (h) De existir observaciones por parte del Interventor, el Concesionario contará con diez (10) Días para darles respuesta, luego de lo cual, el Interventor deberá pronunciarse sobre la aprobación del plan en un término no mayor a tres (3) Días. Se seguirá este procedimiento para la respuestas a las observaciones formuladas por la ANI.
- (i) De no aprobarse el plan en los plazos establecidos, la controversia será resulta por el Amigable Componedor.
- (j) Si la ANI o el Interventor no se pronunciaré dentro de los plazos indicados, se entenderá que no objetan el informe.
- (k) Si durante la Fase de Construcción se identificaren Redes afectadas por las Intervenciones que no hubieren sido identificadas en la Fase de Preconstrucción, el Concesionario deberá adelantar las actividades descritas en la presente Sección 3.2.1 y entregar las actas y planes respetivos en los plazos determinados por el Interventor.

3.2.2. En la Fase de Construcción

- (a) El Concesionario deberá realizar de manera permanente la vigilancia del Corredor que forma parte este Contrato de Concesión y en caso de detectar alguna situación irregular o sospechosa que pueda afectar a alguna Red ubicada dentro del Derecho de Vía, deberá dar aviso inmediato a la empresa titular de la respectiva Red y a la Policía de Carreteras.
- (b) El Concesionario deberá adelantar todas las soluciones que, de acuerdo con el plan para el traslado y/o manejo de Redes, le corresponda ejecutar directamente. Así mismo, deberá adelantar todas las gestiones necesarias para que las empresas titulares de la Red lleven a cabo el traslado y/o manejo de la Red respectiva de acuerdo con lo establecido en dicho plan.
- (c) Inventario del estado de las Redes
 - (i) Dentro de los treinta (30) Días anteriores a la finalización de la Fase de Construcción establecido en el Plan de Obras, el Concesionario deberá

presentar un informe de inventario en el cual se describirán de forma detallada las actividades de manejo y/o traslado desarrolladas sobre las Redes en la Fase de Construcción, su estado a ese momento, así como las actividades desarrolladas para el cumplimiento del plan para el traslado y/o manejo de las Redes.

- (ii) Este informe deberá contener ,como mínimo, lo siguiente:
 - (1) La descripción de cada una de las actividades de traslado y/o manejo llevadas a cabo por el Concesionario o por la empresas titulares de las Redes.
 - (2) Los costos de las mismas y su justificación.
 - (3) El estado de las Redes objeto de las actividades de traslado y/o manejo y de aquellas que estando dentro del Derecho de Vía con ocasión a los estudios realizados por el Concesionario no requerían de actividad de traslado y/o manejo alguna.
 - (4) En general, una descripción de todas las actividades realizadas por el Concesionario encaminadas a dar cumplimiento a lo establecido en el plan para el traslado y/o manejo de Redes.
 - (5) Los soportes documentales, fotográficos, fílmicos y/o magnéticos de las actividades objeto del mismo.
- (iii) El Interventor revisará el plan y presentará sus observaciones al mismo dentro de los quince (15) Días siguientes a su recepción.
- (iv) De no existir observaciones, el Interventor dará aprobación al Informe y lo remitirá a la ANI para que esta revise y presente sus observaciones, de considerarlo pertinente dentro de los quince (15) Días siguientes a su recepción.
- (v) De existir observaciones por parte del Interventor, el Concesionario contará con diez (10) Días para darles respuesta, luego de lo cual, el Interventor deberá pronunciarse sobre su no objeción del plan en un término no mayor a tres (3) Días. Se seguirá este procedimiento para la respuestas a las observaciones formuladas por la ANI.
- (vi) Si la ANI o el Interventor no se pronunciaré dentro de los plazos indicados, se entenderá que no objetan el informe.
- (vii) De no aprobarse el plan en los plazos establecidos, la controversia será resulta por el Amigable Componedor.

3.2.3. En la Etapa de Operación y Mantenimiento

- (a) El Concesionario deberá realizar de manera permanente la vigilancia del Corredor que forma parte este Contrato de Concesión y en caso de detectar alguna situación irregular o sospechosa que pueda afectar a alguna Red ubicada dentro del Derecho de Vía, deberá dar aviso inmediato a la empresa titular de la respectiva Red y a la Policía de Carreteras.
- (b) En el caso en que con ocasión a las Obras de Mantenimiento durante la Etapa de Operación y Mantenimiento sea necesario adelantar actividades de traslado y/o manejo de Redes ubicadas en el Derecho de Vía el Concesionario deberá adelantar todas las actividades descritas en las Secciones 3.2.1(b), 3.2.1(c) y 3.2.1(d) del presente Apéndice en los plazos determinados para tal efecto por el Interventor.

CAPÍTULO IV REDES DE HIDROCARBUROS

- (a) Para efectos de la identificación de afectaciones o interferencias del Proyecto con de Redes de hidrocarburos, así como para determinar la necesidad de realizar actividades de traslado y/o manejo sobre las mismas, el Concesionario deberá tener en cuenta lo dispuesto en el presente Capítulo.
- (b) Para los fines de esta Capítulo, los términos en mayúscula inicial que aquí se usan, estén utilizados en forma singular o plural, tendrán el significado asignado a dichos términos según se indican a continuación:
 - (i) “Realineamiento”: Es el cambio de orientación requerido de la línea de transporte de hidrocarburos existente, cuando las plantas del diseño del proyecto vial se superponen con el trazado de la tubería.
 - (ii) “Profundización”: La que se presenta cuando el trazado de un proyecto vial cruza una tubería área o que el diseño del terraplén no supera la normatividad de seguridad (API 1102). Se realinea solamente en el caso que no sea posible el rediseño del terraplén.
 - (iii) “Empalme”: Es la conexión o la unión entre dos tuberías. Se refiere específicamente a la reconexión de la tubería existente con la variante realizada.
 - (iv) “Hot- tap”: Es el procedimiento de empalme en caliente entre una variante o realineamiento y la tubería existente, esta práctica garantiza el flujo continuo de transporte de hidrocarburos, sin afectar la operación del sistema de transporte de hidrocarburos y por ende las metas de transporte de hidrocarburos trazadas.
- (c) En todo caso, será responsabilidad exclusiva del Concesionario determinar junto con el titular, gestor o administrador de la Red de hidrocarburos –según sea el caso- qué constituye una afectación o interferencia de una Intervención a una Red de hidrocarburos y la solución técnica para resolverla.

4.2 Tipos de interferencias con proyectos viales

- (a) En el desarrollo del Proyecto, existirá una interferencia o afectación de una Red de hidrocarburos cuando se configuren alguno de los supuestos que a continuación se menciona en los términos descritos en este documento.
- (b) En todo caso, es obligación del Concesionario junto con el titular, gestor o administrador de la Red de hidrocarburos –según sea el caso- evaluar si casos no previstos en esta Sección podrían generar afectaciones a las Redes que requieran el desarrollo de actividades de traslado y/o manejo. En todo caso, todas las actividades de traslado y/o manejo de Redes de hidrocarburos serán

realizadas por el Concesionario a su cuenta y riesgo, siendo este el único responsable por la efectividad de las mismas.

(c) Cruces

- (i) Son intersecciones de la infraestructura de la cadena de hidrocarburos y los Derechos de Vía de la infraestructura vial.
- (ii) Cruces perpendiculares: Son cruces identificados con ángulos de incidencia al eje de la vía (Rango 90° - 60° API 1102) y sobre los cuales se presentan las siguientes variables:

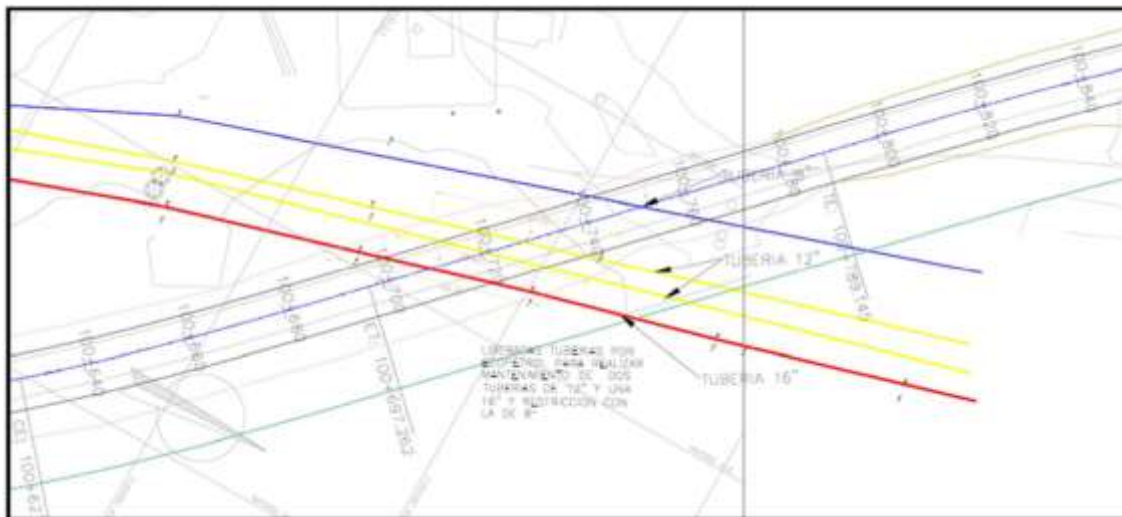

(iii) Cruce enterrado: Son los cruces que se proyectan entre la vía y la tubería, en el cual, la tubería queda debajo de la vía.

(1) Sobre los mismos se pueden presentar dos circunstancias

- \emptyset Menores de 1,5 m: Son aquellos cruces que tiene una distancia vertical menor a 1,5m desde la corona del tubo hasta la cota negra (Rasante de la vía pavimentada) y por lo tanto no cumplen con la normatividad de cruces enterrados. Este tipo de cruce no está permitido, considerando que las cargas de la vía sumados a los efectos por operación de la misma pueden afectar la integridad de la tubería.
- \emptyset Mayores de 1,5 m: Son aquellos cruces que tiene una distancia vertical mayor a 1,5m desde la corona del tubo hasta la cota negra (Rasante de la vía pavimentada) y por lo tanto cumplen con la normatividad de cruces enterrados.

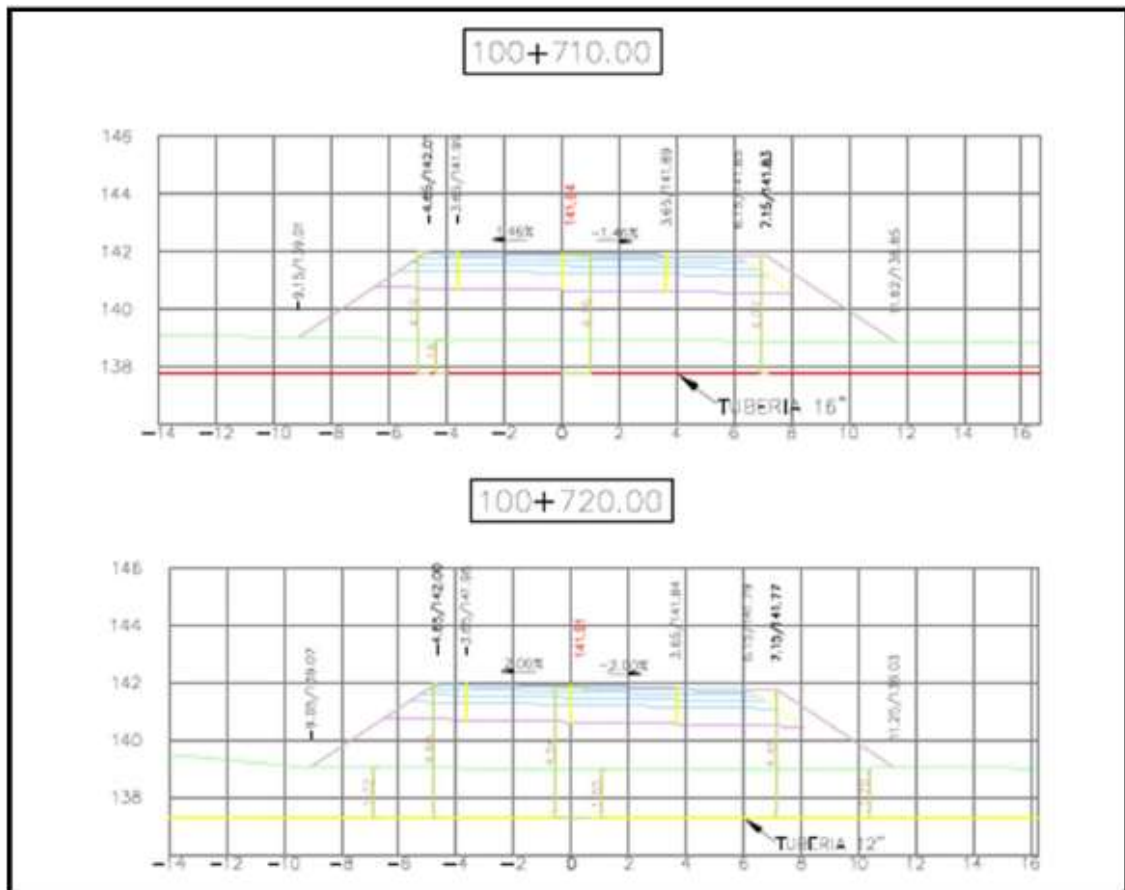

- (iv) Cruce aéreo: Son cruces que cambian de medio aéreo en que se encuentra la tubería a medio enterrado, ocasionándose un cambio de esfuerzos mecánicos y los efectos de corrosión de estructuras enterradas.

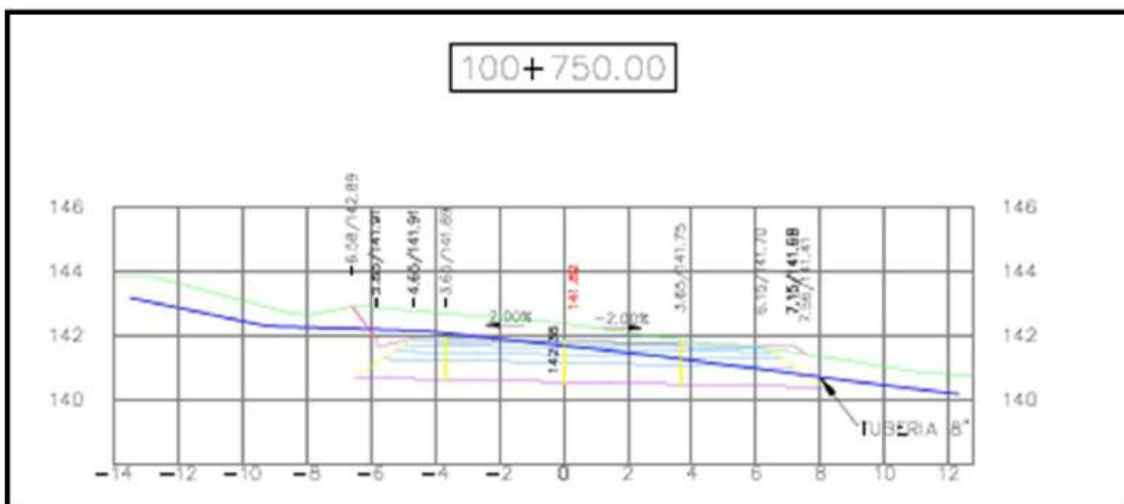

- (v) Cruces diagonales: Son cruces identificados con ángulos de incidencia al eje de la vía menores de 60° (API 1102). Este tipo de cruce no está permitido, considerando que el área de interferencia es mayor. Dichos cruces puede contar con las siguientes modalidades:

- (1) Cruce enterrado: Son los cruces que se proyectan entre la vía y la tubería, en el cual, la tubería queda debajo de la vía. Sobre los mismos se pueden presentar dos circunstancias:
- Ø Menores de 1,5 m: Son aquellos cruces que tiene una distancia menor a 1,5m desde la corona del tubo hasta la cota negra (Rasante de la vía pavimentada) y por lo tanto no cumplen con la normatividad de cruces enterrados, por su característica diagonal se deben evaluar las condiciones del tubo con la vía.
 - Ø Mayores de 1,5 m: Son aquellos cruces que tiene una distancia mayor a 1,5m desde la corona del tubo hasta la cota negra (Rasante de la vía pavimentada) y por lo tanto cumplen con la normatividad de cruces enterrados, por su característica diagonal se deben evaluar las condiciones del tubo con la vía.
- (vi) Cruces temporales: Cruces que no son permanentes dado que su fin es el de construir un paso que garantice la integridad de las tuberías en el tiempo de paso (EJ: accesos a canteras, disposición de material de relleno o de río), el cual puede ser desmontado una vez finalice su causa y su análisis depende de cada caso en particular.
- (d) Paralelismos
- (i) Son superposiciones de infraestructuras y derechos de vía existente, se pueden presentar en los siguientes escenarios:
- (1) Identificadas entre la calzada de la vía nueva y la tubería existente y comparten longitudes de manera axial.
 - (2) Identificadas entre el Derecho de la Vía nueva y el DDV de la tubería existente y comparten longitudes (en este caso se toma como referencia el Derecho de vía de la carretera y la tubería).
- (ii)
- (e) Aproximaciones con obras de infraestructuras especiales (box culverts, puentes, túneles, muros):
- (i) En el caso de cercanía de obras de infraestructura especiales (box culverts, puentes, túneles y cualquier infraestructura de concreto necesaria) se deben presentar un análisis de esfuerzos dinámicos que garantice la integridad de la infraestructura petrolera y que permita su coexistencia de ambas (estructura civil y red de transporte de hidrocarburos).

4.3 Actividades de traslado y/o manejo de Redes afectadas¹

- (a) Cruces de vía con tuberías enterradas con profundidades menores a 1,5 metros cuadrados. (no aprobadas)
 - (i) En estos casos se pueden presentar dos alternativas de solución:
 - (1) Subir el nivel del terraplén hasta 1,5 metros y cumplir con la normatividad API, o
 - (2) Profundizar la tubería, lo cual podrá abarcar dos opciones de acuerdo el diseño y condiciones de la tubería:
 - Profundizar tubería abarcando corte y Empalme y/o Hot-tap.
 - Profundizar la tubería existente mediante el bajado de la misma sin considerar corte y Empalme y/o Hot-tap.
 - En los dos casos se deben realizar los ensayos y cambio de recubrimiento que sea necesario además de cumplir con toda la normatividad de instalación de tubería enterrada. Para el los cruces aéreos se procede de igual forma.
- (b) Cruces de vía con tuberías enterradas o aéreas mayores 1,5 metros.: En este caso se debe inspeccionar la tubería existente y realizar ensayos no destructivos que indiquen el estado de la tubería, posteriormente cambiar el recubrimiento existente a cargo del contratista vial. Si es necesario reparar pérdidas de metal, estas será reparadas por ECOPETROL S.A.
- (c) Realineamientos de paralelismo
 - (i) La primera alternativa debe ser el rediseño del trazado del proyecto vial, de tal manera que se mitiguen las interferencias con infraestructura petrolera. Adicionalmente en el proceso de correlación de información de proyectos con el objeto de identificar las interferencias, se debe realizar un trabajo de campo preliminar para adicionar información ambiental, de

¹ Además de las soluciones y alternativas que se encuentran en esta sección se encuentra la normatividad aplicable a los trabajos en infraestructura petrolera relacionada con infraestructuras viales. Adicionalmente, Se debe aplicar la normatividad vigente de procedimientos de excavación en trabajos de mantenimiento de ECOPETROL S.A.

geotecnia, riesgos, social y detalles de la infraestructura petrolera (Tipos, recubrimientos, operador , estado)

(ii) En el caso de que estos diseños no se puedan modificar por alguna de las causas anteriormente expuestas, la segunda alternativa es realizar una variante horizontal que incluiría construcción de la nueva ligada paralelamente a la operación de la tubería existente. Posterior a esto se programara con el la conexión de la nueva variante. Esta conexión con el sistema existente tiene dos alternativas:

(1) Corte y empalme convencional, el cual requiere de la suspensión del transporte de hidrocarburos, generándose un gran impacto para la operación del sistema y limpieza integral de la tubería asegurando la limpieza del producto transportado (adicionalmente se debe realizar el aseguramiento y almacenamiento del producto con los protocolos para el manejo de este tipo de productos).

(2) Empalme con Hot-tap, el cual permite realizarla conexión de la variante sin detener el transporte del hidrocarburo, afectándose en menor grado la operación (se deben reducir presiones). En los dos casos se deben realizar los ensayos de campo (Holiday, espesores, adhesión, ultrasonido y demás pruebas necesarias para garantizar el libre mantenimiento del sistema) y cambio de recubrimiento que sea necesario además de cumplir con toda la normatividad de instalación de tubería enterrada, adicionalmente es necesario realizar un estudio geotécnico de la variante nueva, para garantizar la estabilidad de los dos proyectos (hidrocarburos y vial).

(d) Aproximaciones Con Obras De Infraestructuras Especiales (Box Culverts, Puentes, Túneles, Muros):

(i) Las soluciones técnicas de esta tipología de interferencias especiales son poco comunes y se dificulta estandarizarlas, por lo tanto se deben analizar caso por caso y estudiar singularmente cada escenario, sin embargo ECOPETROL S.A. dará lineamientos para este tipo de circunstancias particulares.

(e) Los casos de paralelismos y/o acercamientos donde se presentan interferencias puntuales con respecto a las obras de arte y chaflanes del terraplén de la vía, (Ej. Salidas de Box Culvert, canales bases de terraplenes etc.), se deben evaluar de manera particular, ya que por ser pequeñas intervenciones es posible tener otras alternativas de solución.



Ilustración 1 acercamientos críticos con estructuras civiles (Puentes) e infraestructura petrolera



Ilustración 2 acercamientos críticos con estructuras viales (Puentes) e infraestructura petrolera

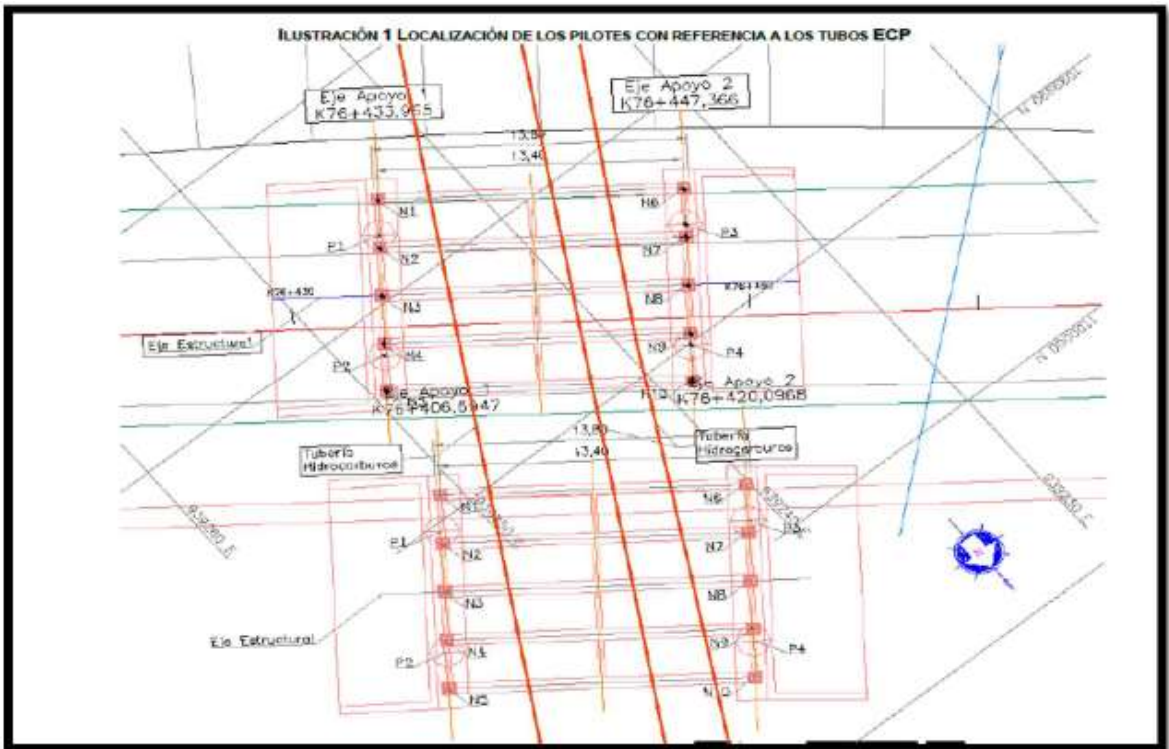

Ilustración 3 paralelismo con calzada

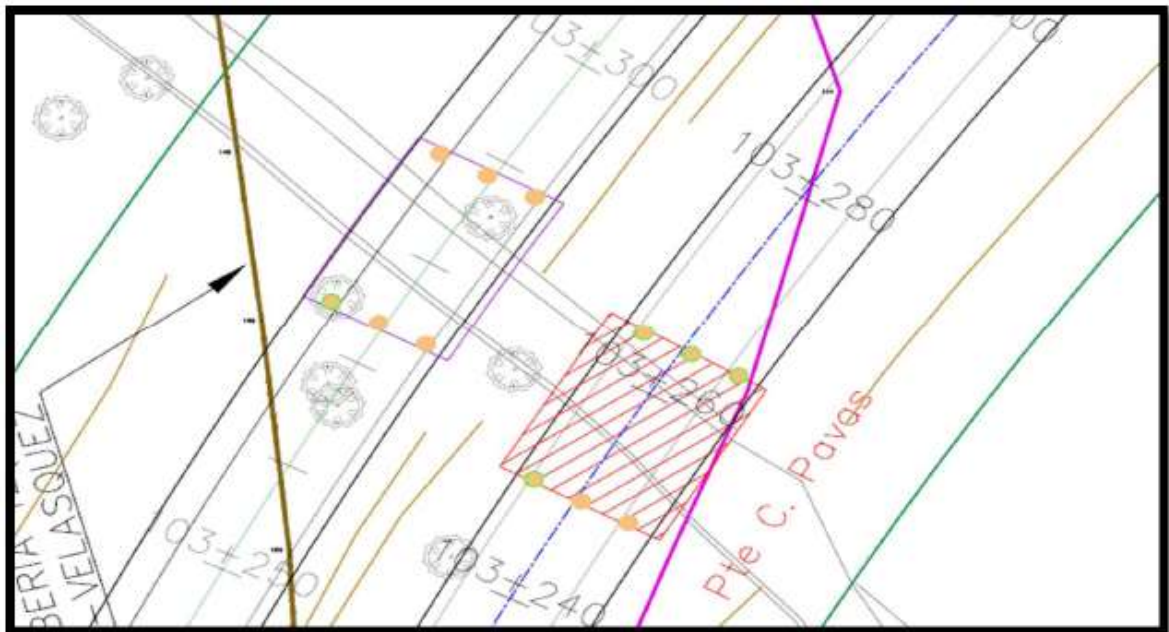

Ilustración 4 paralelismo con calzada (Solución por corrección de trazado geométrico vial)

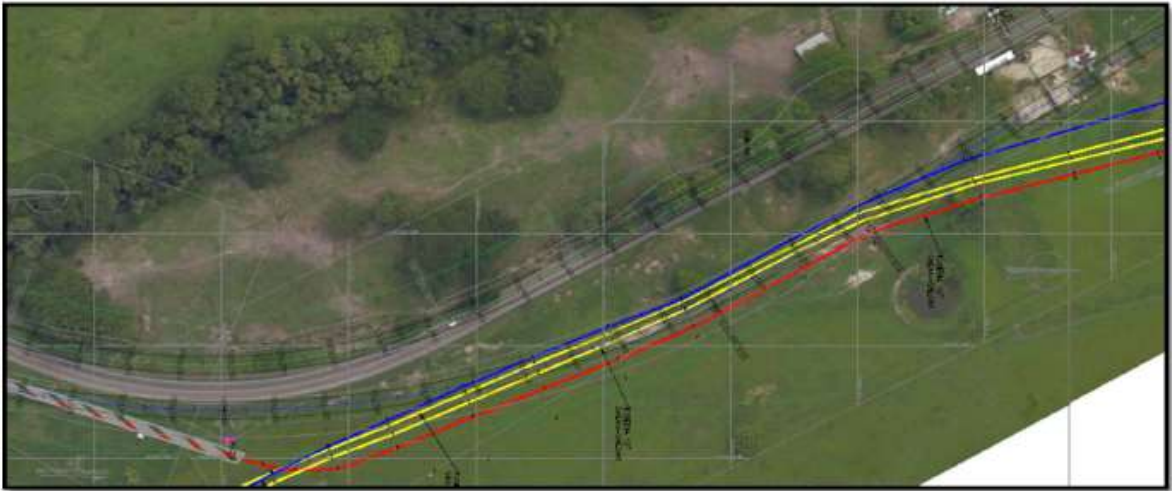

Ilustración 5 paralelismo con DDV

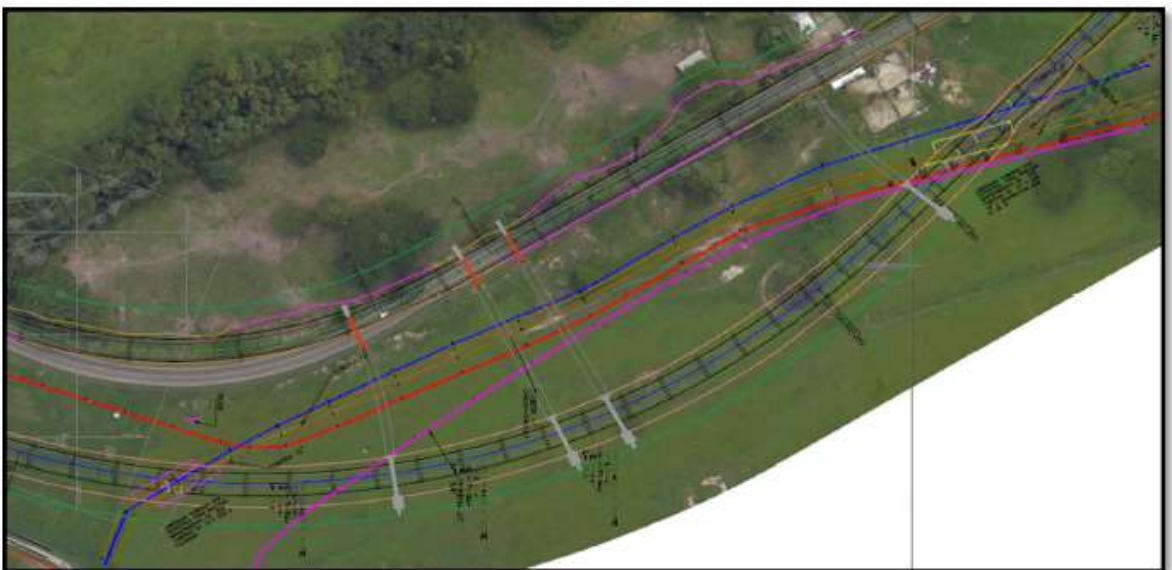

Ilustración 6 paralelismo con DDV (ALTERNATIVA DE SOLUCIÓN)

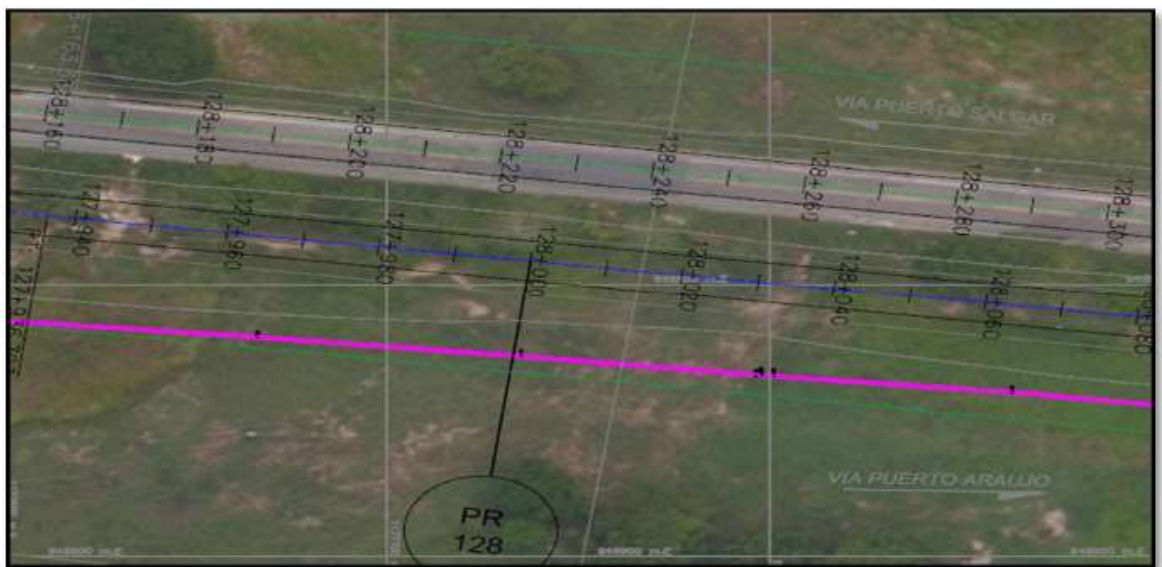
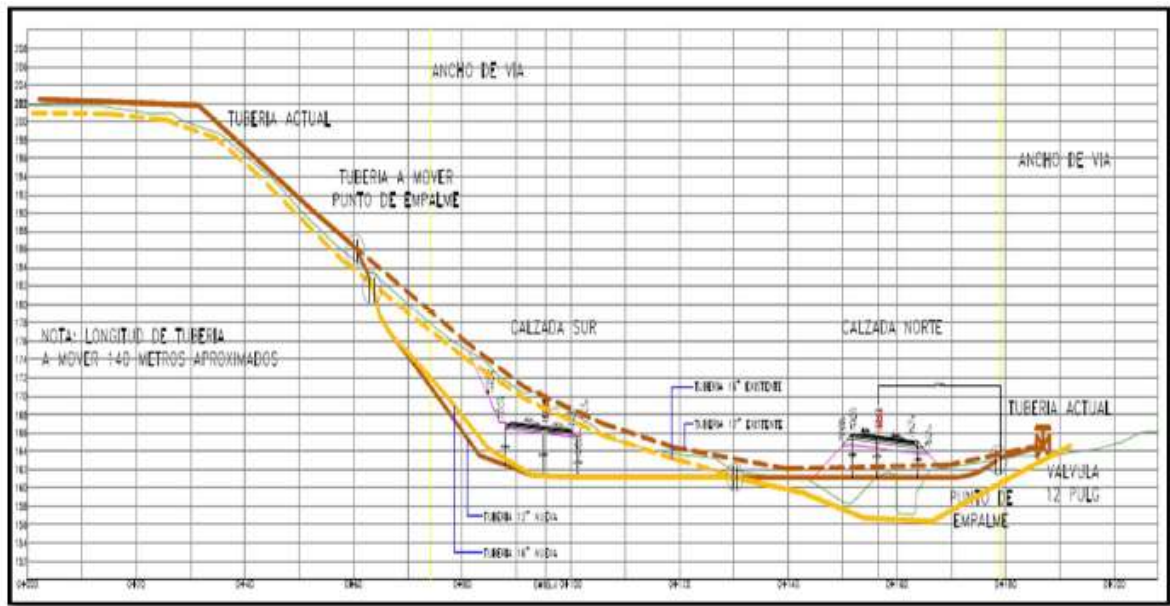

Ilustración 7 variantes verticales

