



ESTUDIOS PREVIOS DE CONVENIENCIA Y OPORTUNIDAD PARA LA CONTRATACIÓN DE LA CONSTRUCCIÓN DEL PUENTE PEATONAL "MERCURIO" INCLUIDO ESTUDIOS Y DISEÑOS, EN EL SECTOR DE SOACHA DEL PROYECTO VIAL BOSA-GRANADA-GIRARDOT

ESTUDIOS Y DOCUMENTOS PREVIOS (CONVENIENCIA Y OPORTUNIDAD)

CONTENIDO

- 1. INTRODUCCIÓN**
 - 2. ANTECEDENETES**
 - 3. DESCRIPCION DE LA NECESIDAD QUE LA ENTIDAD ESTATAL PRETENDE SATISFACER CON LA CONTRATACIÓN**
 - 4. DESCRIPCION DEL OBJETO GENERAL, IDENTIFICACIÓN DEL CONTRATO A CELEBRAR, ESPECIFICACIONES ESENCIALES Y UBICACIÓN DEL PUENTE PEATONAL**
OBJETO GENERAL
IDENTIFICACIÓN DEL CONTRATO
ESPECIFICACIONES ESENCIALES
UBICACIÓN DEL PUENTE PEATONAL MERCURIO
 - 5. VALOR ESTIMADO DEL CONTRATO Y LA JUSTIFICACION QUE LO SOPORTA**
 - 6. PLAZO Y LUGAR DE EJECUCION DEL CONTRATO**
 - 7. FORMA DE PAGO Y DISPONIBILIDAD PRESUPUESTAL**
 - 8. MODALIDAD DE SELECCIÓN Y FUNDAMENTOS JURÍDICOS QUE LA SOPORTAN**
 - 9. ESTIMACION. TIPIFICACION Y ASIGNACION DE LOS RIESGOS PREVISIBLES QUE PUEDEN AFECTAR LA ECUACION FINANCIERA DEL CONTRATO DE PRESTACIÓN DE SERVICIOS**
 - 10. EL ANÁLISIS DE LOS RIESGOS DE LA CONTRATACION Y EN CONSECUENCIA EL NIVEL DE EXTENSIÓN DE LOS AMPAROS**
 - 11. CONFIDENCIALIDAD DE LA INFORMACIÓN**
 - 12. CONTROL Y SEGUIMIENTO**
- ANEXO - CRONOGRAMA
ANEXO - MATRIZ DE RIESGOS

ESTUDIOS PREVIOS DE CONVENIENCIA Y OPORTUNIDAD PARA LA CONTRATACIÓN DE LA CONSTRUCCIÓN DEL PUENTE PEATONAL “MERCURIO” INCLUIDO ESTUDIOS Y DISEÑOS, EN EL SECTOR DE SOACHA DEL PROYECTO VIAL BOSA-GRANADA-GIRARDOT

1. INTRODUCCION

La Agencia Nacional de Infraestructura se permite convocar, en los términos de las Leyes 80 y la Ley 1150 de 2007 y 1474 de 2011, entre otros el decreto 0734 de 2012, a una **Licitación Pública** con el objeto de seleccionar la Propuesta más favorable para la **Adjudicación** de un (1) Contrato para la “CONSTRUCCIÓN DEL PUENTE PEATONAL “MERCURIO” INCLUIDO ESTUDIOS Y DISEÑOS, EN EL SECTOR DE SOACHA DEL PROYECTO VIAL BOSA-GRANADA-GIRARDOT”

Para dar cumplimiento de conformidad con lo dispuesto en la Ley 80 de 1993, al Decreto 0734 de 2012, el presente documento sustenta y justifica los factores de selección adoptados para el contrato de obra pública bajo la modalidad de Licitación Pública que ejecutará la Agencia Nacional de Infraestructura.

El procedimiento de selección del contratista está sometido a los principios de transparencia, selección objetiva e igualdad de derechos y oportunidades de los que se deriva la obligación de someter a todos los oferentes a las mismas condiciones definidas en la ley y en el pliego de condiciones.

De conformidad con lo anterior la Agencia, dará cumplimiento a lo señalado por el artículo 2.1.1 del decreto 0734 de 2012, que establece:

“Artículo 2.1.1. Estudios y documentos previos

En desarrollo de lo señalado en el numeral 12 del artículo 25 de la Ley 80 de 1993, los estudios y documentos previos estarán conformados por los documentos definitivos que sirvan de soporte para la elaboración del proyecto de pliego de condiciones o del contrato, de manera que los proponentes o el eventual contratista respectivamente, puedan valorar adecuadamente el alcance de lo requerido por la entidad así como la distribución de riesgos que la misma propone.

Los estudios y documentos previos se pondrán a disposición de los interesados de manera simultánea con el proyecto de pliego de condiciones y deberán contener, como mínimo, los siguientes elementos:

- 1. La descripción de la necesidad que la entidad estatal pretende satisfacer con la contratación.*
- 2. El objeto a contratar, con sus especificaciones y la identificación del contrato a celebrar.*
- 3. La modalidad de selección del contratista, incluyendo los fundamentos jurídicos que soportan su elección.*
- 4. El valor estimado del contrato, indicando las variables utilizadas para calcular el presupuesto de la contratación y los rubros que lo componen. Cuando el valor del contrato sea determinado por precios unitarios, la entidad contratante deberá incluir la forma como los calculó para establecer el presupuesto y soportar sus cálculos de presupuesto en la estimación de aquellos. En el caso del concurso de méritos, la entidad contratante no publicará las variables utilizadas para calcular el valor estimado del contrato y en el caso de las concesiones, la entidad contratante no publicará el modelo financiero utilizado en su estructuración.*
- 5. La justificación de los factores de selección que permitan identificar la oferta más favorable, de conformidad con el artículo 2.2.9 del presente decreto.*
- 6. El soporte que permita la tipificación, estimación, y asignación de los riesgos previsibles que puedan afectar el equilibrio económico del contrato.*
- 7. El análisis que sustenta la exigencia de garantías destinadas a amparar los perjuicios de naturaleza contractual o extracontractual, derivados del incumplimiento del ofrecimiento o del contrato según el caso, así como la pertinencia de la división de aquellas, de acuerdo con la reglamentación sobre el particular.*

ESTUDIOS PREVIOS DE CONVENIENCIA Y OPORTUNIDAD PARA LA CONTRATACIÓN DE LA CONSTRUCCIÓN DEL PUENTE PEATONAL “MERCURIO” INCLUIDO ESTUDIOS Y DISEÑOS, EN EL SECTOR DE SOACHA DEL PROYECTO VIAL BOSA-GRANADA-GIRARDOT

8. La indicación de si la contratación respectiva está cobijada por un Acuerdo Internacional o un Tratado de Libre Comercio vigente para el Estado Colombiano en los términos del artículo 8.1.17 del presente decreto.

Parágrafo 1°.

Los elementos mínimos previstos en el presente artículo se complementarán con los exigidos de manera puntual en las diversas modalidades de selección.

Parágrafo 2°.

El contenido de los estudios y documentos previos podrá ser ajustado por la entidad con posterioridad a la apertura del proceso de selección. En caso que la modificación de los elementos mínimos señalados en el presente artículo implique cambios fundamentales en los mismos, la entidad, con fundamento en el numeral 2 del artículo 69 del Código Contencioso Administrativo, o norma legal que lo modifique, adicione o sustituya, y en aras de proteger el interés público o social, podrá revocar el acto administrativo de apertura.

Parágrafo 3

° Para los efectos del presente artículo, se entiende que los estudios y documentos previos son los definitivos al momento de la elaboración y publicación del proyecto de pliego de condiciones o de la suscripción del contrato, según el caso, sin perjuicio de los ajustes que puedan darse en el curso del proceso de selección, los que se harán públicos por la entidad, en los procesos por convocatoria pública, mediante su publicación en el Sistema Electrónico para la Contratación Pública (Secop) destacando de manera clara las modificaciones introducidas. En todo caso, permanecerán a disposición del público por lo menos durante el desarrollo del proceso de selección.

Parágrafo 4°.

Cuando el objeto de la contratación involucre diseño y construcción, la entidad deberá poner a disposición de los oferentes además de los elementos mínimos a los que hace referencia el presente artículo, todos los documentos técnicos disponibles para el desarrollo del proyecto. Lo anterior sin perjuicio, de lo establecido en el numeral 4 anterior para el concurso de méritos y el contrato.

Parágrafo 5°.

El presente artículo no será aplicable para la mínima cuantía cuya regulación se encuentra en el Capítulo V del Título III del presente decreto”.

2. ANTECEDENTES

1. El Instituto Nacional de Concesiones, INCO, hoy Agencia Nacional de Infraestructura en virtud del Decreto 4165 de 2011¹, suscribió con la sociedad Concesión Autopista Bogotá-Girardot S.A. el 1° de julio de 2004 el Contrato de Concesión No. GG-040, correspondiente al proyecto vial Bosa-Granada-Girardot, con el siguiente objeto: “(...) el otorgamiento al Concesionario de una concesión para que de conformidad con lo previsto en el artículo 32, numeral 4, de la Ley 80 de 1993 y en la Ley 105 del mismo año, realice por su cuenta y riesgo, entre otros, los estudios y diseños definitivos, la adquisición de predios, la ejecución de las Obras de Construcción y Rehabilitación, la operación y el mantenimiento de dichas obras, la financiación, la prestación de servicios y el uso de los bienes de propiedad del INCO dados en concesión, para la cabal ejecución del Proyecto Vial “Bosa-Granada-Girardot”, bajo el control y vigilancia del INCO y adelante los diseños para una ciclo ruta en el Trayecto 2, en el Trayecto 3, en el Trayecto 6, en el Trayecto 7 y en el Trayecto 10 (...).”.

¹ Mediante el Decreto No. 4165 del 3 de noviembre de 2011, el Presidente de la República en ejercicio de las facultades extraordinarias conferidas en los literales e) y f) del artículo 18 de la Ley 1444 de 2011 cambió la naturaleza y denominación del Instituto Nacional de Concesiones, INCO, por el de Agencia Nacional de Infraestructura, Agencia Nacional Estatal de Naturaleza Especial, del sector descentralizado de la Rama Ejecutiva del Orden Nacional con personería jurídica, patrimonio propio y autonomía administrativa, financiera y técnica, adscrita al Ministerio de Transporte.

ESTUDIOS PREVIOS DE CONVENIENCIA Y OPORTUNIDAD PARA LA CONTRATACIÓN DE LA CONSTRUCCIÓN DEL PUENTE PEATONAL “MERCURIO” INCLUIDO ESTUDIOS Y DISEÑOS, EN EL SECTOR DE SOACHA DEL PROYECTO VIAL BOSA-GRANADA-GIRARDOT

2. Por la razón anterior la infraestructura de transporte del proyecto vial Bosa–Granada–Girardot, fue entregada por el INVIAS al INCO y concomitantemente éste al Concesionario Sociedad Autopista Bogotá – Girardot S.A.
3. El Tribunal Administrativo de Cundinamarca, Sección Segunda, Subsección “B”, en sentencia de 16 de febrero de 2001, proferida dentro de la Acción Popular impetrada por Pablo Orlando González² contra la empresa CODENSA S.A. E.S.P. y el Instituto Nacional de Vías, INVÍAS, resolvió: *“(…) Segundo. ACCEDASE a la Acción Popular respecto de la Defensa de la Seguridad Publica, interpuesta por el señor PABLO ORLANDO GONZÁLEZ. Tercero: En consecuencia el INSTITUTO NACIONAL DE VÍAS-INVÍAS deberá contratar la construcción de los puentes peatonales en la carretera Girardot-Bogotá sector Soacha, previo estudio de las necesidades y para tal fin la Empresa CODENSA S.A., deberá efectuar a su costa la adecuación de la infraestructura eléctrica existente a lo largo de la referida carretera, que permita las obras aquí ordenadas, consistentes en la elevación de la línea de transmisión Charquito-Puente Bosa (…)* Para efecto de lo anterior se otorga a la Empresa CODENSA S.A., un período de dos meses para que inicie los trabajos de adecuación de la infraestructura eléctrica existente a lo largo de la citada carretera y una vez verificados los mismos, el Instituto Nacional de Vías, INVÍAS tendrá un término de dos meses para que construya los dos puentes a que hizo referencia en la audiencia especial de pacto de cumplimiento y un lapso de 10 meses para la construcción de los demás puentes que se establezcan como necesarios, términos que deben empezar a contarse a partir de la ejecutoria de la presente providencia ”.
4. El Consejo de Estado, Sala de lo Contencioso Administrativo, Sección Quinta, en sentencia de 4 de mayo de 2001, mediante la cual confirmó la sentencia de 16 de febrero de 2001, proferida por el Tribunal Administrativo de Cundinamarca, dispuso: *“(…) TERCERO: El Instituto Nacional de Vías (Invías) construirá en la carretera Girardot-Bogotá, en el Municipio de Soacha, los puentes peatonales que se requieran, previos los estudios del caso, y para ello CODENSA S.A E.S.P., previamente y a su cargo adecuará la infraestructura eléctrica de su propiedad existente a lo largo de la carretera, con obras tales como la elevación de las líneas de transmisión, el traslado de postes y cualesquiera otras que sean necesarias para la construcción de los puentes, todo lo cual deberá cumplirse dentro de los veinticuatro (24) meses siguientes a la ejecutoria de esta sentencia y en acuerdo con las autoridades municipales (…)*”.
5. El Tribunal Administrativo de Cundinamarca, Sección Segunda, Subsección “B”, en providencia de 27 de febrero de 2004, dentro del Incidente de Desacato, resolvió: *“(…)*

² El accionante solicitó la protección a los derechos al goce del espacio público y la utilización y defensa de los bienes de uso público, la seguridad y la salubridad pública, el acceso a una infraestructura de servicios que garantice la salubridad pública, a la seguridad y prevención de desastres. Las siguientes fueron las pretensiones de la demanda incoada por el señor González: 1. Ordenar al Instituto Nacional de Vías, que en un plazo no mayor de seis (6) meses se contrate la construcción de catorce (14) puentes, en los lugares señalados en el acápite de hechos de la demanda y aquellos que se determinen en las presentes diligencias; 2. Condenar en costas a la parte demandada; y 3. Fijar el monto del incentivo a favor del accionante.

ESTUDIOS PREVIOS DE CONVENIENCIA Y OPORTUNIDAD PARA LA CONTRATACIÓN DE LA CONSTRUCCIÓN DEL PUENTE PEATONAL "MERCURIO" INCLUIDO ESTUDIOS Y DISEÑOS, EN EL SECTOR DE SOACHA DEL PROYECTO VIAL BOSA-GRANADA-GIRARDOT

ORDENESE al INSTITUTO NACIONAL DE VÍAS INVÍAS, construir los ocho puentes peatonales propuestos en el Plan de Ordenamiento Territorial en el municipio de Soacha y a la Sociedad CODENSA S.A. E.S.P., a que adecúe la infraestructura eléctrica existente (...) para lo cual se concede el plazo de veinticuatro (24) meses, contados a partir de la fecha de ejecutoria de esta Providencia (...)

6. El 20 de septiembre de 2005, con ocasión del proyecto de extensión del Sistema Integrado del Servicio Público Urbano de Transporte Masivo de Pasajeros del Municipio de Soacha, se suscribió el Otrosí No. 8 al Contrato de Concesión GG-040 de 2004, con el objeto de ampliar el alcance de las obras a construir y las actividades a realizar por el Concesionario, el cual dispuso en la cláusula primera numeral 2: *"DESCRIPCIÓN DE LAS OBRAS. Se amplía el alcance de las obras a construir y las actividades a realizar por el Concesionario contempladas en las Especificaciones Técnicas de Construcción del contrato de concesión. EL CONCESIONARIO se compromete para con el INCO a ejecutar la construcción de las obras y la realización de las actividades (...) De mejoramiento de capacidad del Trayecto 1: 2. Puentes peatonales, se ejecutaran las obras necesarias para la construcción de 5 puentes peatonales, ubicados en los siguientes sitios: La Despensa, San Mateo, Carrera Séptima, y San Humberto y la adecuación de los puentes Estación León XII y Terreros."*
7. El Tribunal Administrativo de Cundinamarca, Sección Segunda, Subsección "B", en providencia de 12 de febrero de 2008, dentro del Incidente de Desacato, resolvió: *"(...) ORDENESE al INSTITUTO NACIONAL DE CONCESIONES dar cumplimiento a lo ordenado en la sentencia de mayo 4 de 2001, proferida por el H. Consejo de Estado, en el sentido de construir los puentes peatonales propuestos de acuerdo a los diseños aprobados en el municipio de Soacha en la vía que de Bogotá conduce a Girardot (...) Tercero: Para efectos de dar cumplimiento a lo anterior como quiera que las obligaciones derivadas de la sentencia proferida por el H. Consejo de Estado el 04 de mayo de 2001 se dirijan a ser cumplidas por el INVÍAS, se dispone que este, si no lo ha hecho, proceda a transferir de su presupuesto las partidas necesarias para el cumplimiento de la referida sentencia (...)"*
8. El Secretario de Planeación del Municipio de Soacha, mediante oficio del 11 de abril de 2008, remitido a esta Entidad por intermedio de la Gobernación de Cundinamarca Dirección de Infraestructura de Transporte, manifestó: *"...Establecidos los ocho (8) puentes peatonales seis (6) nuevos y dos adaptados quedarían faltando dos (2) puentes públicos nuevos, para cumplir la totalidad (10 puentes) de que trata la Sentencia y Providencias de la ACCIÓN POPULAR..."*
9. El Instituto Nacional De Concesiones - INCO, el 24 de abril de 2009, suscribió con la Sociedad Autopista Bogotá - Girardot el Otrosí No. 18, cuyo objeto es: *"(...) Fijar los alcances definitivos de las obras contempladas en el Otrosí No. 8 del 20 de Septiembre de 2005 al Contrato de Concesión GG-040-2004, para lo cual las partes convienen que EL CONCESIONARIO ejecutará la construcción de la Primera Etapa del Sistema Integrado del Servicio Público Urbano de Transporte Masivo de Pasajeros del Municipio da Soacha cono extensión de la Troncal Norte-Quito- Sur(...)"*, que entre otras, incorporó la construcción del puente peatonal Terreros, conforme a los estudios técnicos, planos, diseños y especificaciones suministrados por el Instituto de Desarrollo Urbano.- IDU- del Distrito Capital.

ESTUDIOS PREVIOS DE CONVENIENCIA Y OPORTUNIDAD PARA LA CONTRATACIÓN DE LA CONSTRUCCIÓN DEL PUENTE PEATONAL "MERCURIO" INCLUIDO ESTUDIOS Y DISEÑOS, EN EL SECTOR DE SOACHA DEL PROYECTO VIAL BOSA-GRANADA-GIRARDOT

10. De acuerdo a lo anterior, para el Trayecto 1 del corredor vial, que corresponde al Municipio de Soacha, se contrató con la Sociedad Autopista Bogotá Girardot S.A. la construcción de cinco (5) puentes nuevos y la adecuación de dos (2) puentes existentes, para un total de siete (7) puentes, que hacen parte del inventario de los trece (13) puentes peatonales del municipio de Soacha, sobre el corredor vial Concesionado de acuerdo al Plan de Ordenamiento Territorial del Municipio, en concordancia con lo establecido en el Fallo Judicial del Tribunal Contencioso Administrativo de Cundinamarca, Sección Segunda, Subsección "B" de 16 de febrero de 2001 confirmada por el Consejo de Estado en sentencia de 4 de mayo de 2001.
11. Como consecuencia de lo anterior, el Instituto Nacional de Concesiones suscribió con el Instituto Nacional de Vías, INVÍAS, el 17 de diciembre de 2009, el Convenio Interadministrativo No. 3106, con el objeto de aunar esfuerzos para llevar a cabo los estudios, el diseño y la construcción de seis (6) puentes peatonales en la Autopista Sur, Tramo Bosa-Soacha de la Carretera Girardot-Silvania-Bogotá, Ruta 4005, por valor de siete mil cuatrocientos noventa millones de pesos (\$7.490.000.000), los cuales el INVÍAS se obliga a reservar con un desembolso al INCO para el año 2009 de \$3.647.000.000 y para el 2010 de \$3.647.000.000 previo el cumplimiento de los requisitos de perfeccionamiento y ejecución del convenio, habiéndose transferido por parte del INVÍAS, la totalidad de los recursos previstos inicialmente en el Convenio Interadministrativo.
12. El INVIAS giró los recursos del Convenio Interadministrativo a la Agencia Nacional de Infraestructura, así: Vigencia 2009 TRES MIL SEISCIENTOS CUARENTA Y SIETE MILLONES DE PESOS (\$3.647'000.000) - Vigencia 2010 TRES MIL OCHOCIENTOS CUARENTA Y TRES MILLONES DE PESOS (\$3.843'000.000), para un total girado a la fecha de SIETE MIL CUATROCIENTOS NOVENTA MILLONES DE PESOS (\$7.490'000.000), con los cuales la Agencia dio inicio a la gestión y adquisición predial, de acuerdo con la implantación y ubicación de los puentes a construir, establecido en el POT del Municipio de Soacha.
13. Los recursos faltantes corresponden al presupuesto del Instituto Nacional de Vías - INVIAS vigencia 2013, para lo cual las partes acordaron adicionar el Convenio Interadministrativo Principal No. 3106 de 2009 en la suma de VEINTE MIL TRESCIENTOS VEINTISEIS MILLONES DE PESOS (\$20.326'000.000.00), para un valor total acumulado de VEINTISIETE MIL OCHOCIENTOS DIECISEIS MILLONES DE PESOS (\$27.816'000.000.00).
14. Para respaldar las obligaciones contraídas en el Convenio Interadministrativo No. 3106 de 2009 debidamente modificado el INVIAS cuenta con el Certificado de Disponibilidad Presupuestal No. 217813 del 20 de febrero de 2013, expedido por el Área de Presupuesto de la Subdirección Financiera de dicho Instituto.
15. El Tribunal Administrativo de Cundinamarca, Sección Segunda, Subsección "B", en providencia de 24 de septiembre de 2010, dentro del Incidente de Desacato, dispuso: "(...) Segundo: Exhortar al representante legal del Instituto Nacional de Concesiones para que en el menor tiempo posible realice las gestiones necesarias y exija al representante legal de la

ESTUDIOS PREVIOS DE CONVENIENCIA Y OPORTUNIDAD PARA LA CONTRATACIÓN DE LA CONSTRUCCIÓN DEL PUENTE PEATONAL “MERCURIO” INCLUIDO ESTUDIOS Y DISEÑOS, EN EL SECTOR DE SOACHA DEL PROYECTO VIAL BOSA-GRANADA-GIRARDOT

Concesión Bogotá-Girardot la culminación de los trámites previos requeridos para que la construcción de los puentes peatonales ordenados se haga efectiva y que se ejecute la obra (...) El mencionado funcionario debe rendir a esta Corporación informes mensuales de las gestiones adelantadas tendientes al cumplimiento de la decisión judicial.”

16. Mediante documentos suscritos el 30 de diciembre de 2011 y 2012, respectivamente, las partes prorrogaron el plazo del convenio Interadministrativo No. 3106 de 2009, hasta el 31 de diciembre de 2012 y el 31 de diciembre de 2013, respectivamente.
17. El Decreto 4165 de 2011, por el cual se cambia la naturaleza jurídica del Instituto de Concesiones, en su artículo tercero, señala: *“(…) Como consecuencia del cambio de naturaleza, la Agencia Nacional de Infraestructura, tendrá por objeto planear, coordinar, estructurar, contratar, ejecutar, administrar y evaluar proyectos de concesiones y otras formas de Asociación Público Privada (APP), para el diseño, construcción, mantenimiento, operación, administración y/o explotación de la infraestructura pública de transporte en todos sus modos y de los servicios conexos o relacionados y el desarrollo de proyectos de asociación público privada para otro tipo de infraestructura pública cuando así lo determine expresamente el Gobierno Nacional respecto de infraestructuras semejantes a las enunciadas en este artículo, dentro del respeto a las normas que regulan la distribución de funciones y competencias y su asignación (...)”*.
18. Asimismo de acuerdo con el artículo 4 del Decreto 4165 de 2011, entre las funciones generales a cargo de la Agencia Nacional de Infraestructura se encuentran entre otras las de ejercer las potestades y realizar las acciones y actividades necesarias para garantizar la oportuna e idónea ejecución de los contratos a su cargo y para proteger el interés público, de conformidad con la ley. Supervisar, evaluar y controlar el cumplimiento de la normatividad técnica en los proyectos de concesión u otras formas de Asociación Público Privada a su cargo, de acuerdo con las condiciones contractuales. Realizar la medición y/o seguimiento de las variables requeridas en cada proyecto para verificar el cumplimiento de los niveles de servicio y demás obligaciones establecidas en los contratos de concesión u otras formas de Asociación Público Privada a su cargo, así como sus anexos, apéndices, adiciones, otrosíes y demás documentos que lo aclaran, modifican, complementan o sustituyen que sean de obligatorio cumplimiento por parte del Concesionario.
19. El artículo 15 del Decreto 1800 de 2003, que señala: *“(…) Para efectos del presente decreto la infraestructura de transporte a cargo de la Nación o de sus entidades descentralizadas por servicios que será administrada por el Instituto Nacional de Concesiones, INCO, es aquella en la cual exista o se realice la vinculación de capital privado, incluido el traslado o la transferencia de riesgos para todas o alguna de las actividades de construcción, rehabilitación, mantenimiento, operación y administración de la misma y de los servicios conexos o relacionados con ella (...)”*.
20. Así mismo al efectuarse la distribución de competencias entre el INVÍAS y el INCO, en el año 2003, conforme al Decreto 2056 de 2003, al Instituto de Vías le correspondió, tal como se establece en el artículo 1º: *“Objeto del Instituto Nacional de Vías. El Instituto Nacional de Vías, INVÍAS, tendrá como objeto la ejecución de las políticas, estrategias, planes, programas y*

ESTUDIOS PREVIOS DE CONVENIENCIA Y OPORTUNIDAD PARA LA CONTRATACIÓN DE LA CONSTRUCCIÓN DEL PUENTE PEATONAL “MERCURIO” INCLUIDO ESTUDIOS Y DISEÑOS, EN EL SECTOR DE SOACHA DEL PROYECTO VIAL BOSA-GRANADA-GIRARDOT

proyectos de la infraestructura no concesionada de la Red Vial Nacional de carreteras primaria y terciaria, férrea, fluvial y de la infraestructura marítima, de acuerdo con los lineamientos dados por el Ministerio de Transporte. (negrilla fuera de texto)

21. En el artículo cuarto numeral 15, del Decreto 4165 de 2011, se indica “(...) Como consecuencia del cambio de naturaleza, son funciones generales de la Agencia Nacional de Infraestructura: (...)15. Ejercer las potestades y realizar las acciones y actividades necesarias para garantizar la oportuna e idónea ejecución de los contratos a su cargo y para proteger el interés público, de conformidad con la ley.(...)”.
22. El contrato de Concesión GG – 040 – 2004, de acuerdo con la cláusula primera, numerales 1.75 a 1.85 contempla un corredor vial concesionado, compuesto de once (11) trayectos³. Los trayectos 1 y 2, corresponden a los sectores calle 13 de Bosa - Soacha y Soacha – Te de San Miguel, en estos trayectos, de acuerdo con los reportes técnicos, es donde se requiere la ejecución de las obras correspondientes, de tal manera que resulta evidente que la infraestructura objeto de estudio estaría ubicada y directamente relacionada con un corredor vial a cargo de la Agencia Nacional de Infraestructura. Revisado el expediente físico del Tribunal Administrativo de Cundinamarca, se encuentra el anexo del Acuerdo Municipal No. 46 de diciembre 27 del 2000, por medio del cual se adopta el Plan de Ordenamiento Territorial (POT) del Municipio de Soacha, CAPITULO III CONTENIDO ESTRUCTURAL DEL PLAN DE ORDENAMIENTO TERRITORIAL, con el plano No. 14, donde de manera esquemática se refleja la ubicación de trece (13) puentes peatonales entre los existentes, aquellos en construcción y los propuestos

Gráfico No. 1 Implantación puentes peatonales

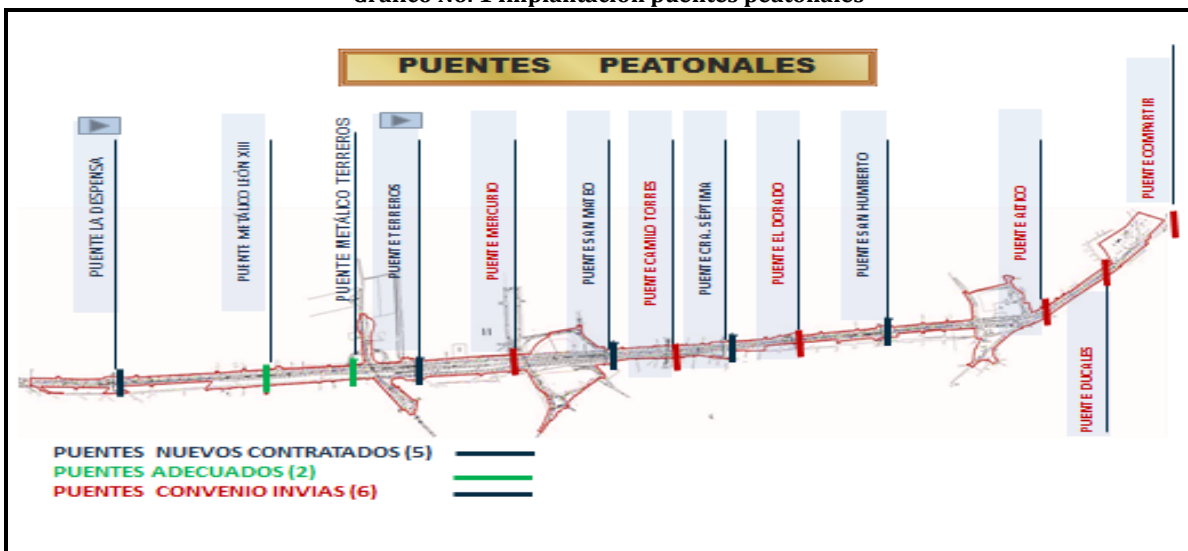

³ El Trayecto 12 (“El Paso-Girardot”) del proyecto fue incluido en el Otrósí No. 8 al Contrato de Concesión GG-040 de 2004, suscrito el 20 de septiembre de 2005.

ESTUDIOS PREVIOS DE CONVENIENCIA Y OPORTUNIDAD PARA LA CONTRATACIÓN DE LA CONSTRUCCIÓN DEL PUENTE PEATONAL “MERCURIO” INCLUIDO ESTUDIOS Y DISEÑOS, EN EL SECTOR DE SOACHA DEL PROYECTO VIAL BOSA-GRANADA-GIRARDOT

23. En la siguiente relación se determina la ubicación de los puentes peatonales, de conformidad con la referenciación (Ks - PRs) del proyecto vial, así como el documento contractual mediante el cual la Entidad inició la construcción de siete (7) puentes, la adecuación de dos (2) puentes y la contratación de los seis (6) puentes peatonales restantes.

Tabla No. 1. Ubicación Puentes Peatonales

Puentes Peatonales		Ubicación		Documento Contractual
		Abscisa (K)	P.R.	
1	La Despensa	K0+680	PR 122+105	Otrosí No. 8
2	León XIII (Adecuación)	K1+440	PR 121+345	Otrosí No. 8
3	Terreros (Adecuación)	K1+840	PR 120+945	Otrosí No. 8
4	Terreros (Nuevo)	K2+170	PR 120+615	Otrosí No. 18
5	Mercurio	K2+610	PR 120+175	Convenio 3106
6	San Mateo	K3+085	PR 119+700	Otrosí No. 8
7	Camilo Torres	K3+490	PR 119+295	Convenio 3106
8	Carrera Séptima	K3+660	PR 119+125	Otrosí No. 8
9	San Humberto	K4+410	PR 118+375	Otrosí No. 8
10	El Dorado	K4+565	PR 118+780	Convenio 3106
11	El Altico	K5+435	PR 117+350	Convenio 3106
12	Ducales	K6+385	PR 116+400	Convenio 3106
13	Compartir	K7+798	PR 115+587	Convenio 3106

24. El Consorcio ConCol B&C en calidad de Interventor del proyecto vial Bosa-Granada-Girardot, mediante comunicados 01-1829-2011 y 01-7125-2011, radicados en la Agencia Nacional de Infraestructura con los Nos. 2011-409-008479-2 y 2011-409-032128-2 respectivamente, determinó el presupuesto parcial sin incluir espacio público de los seis (6) puentes a construir en cuantía de SEIS MIL SETENTA Y NUEVE MILLONES SETECIENTOS OCHENTA Y UN MIL TRESCIENTOS CUARENTA PESOS (\$6.079'781.340).
25. Mediante comunicado E-IGT-027-12, radicado en la Agencia con el No. 2012-409-027249-2 de 17 de agosto de 2012 el Interventor del proyecto vial Ing. Gabriel Jiménez Miguez, presenta el análisis comparativo de costos de construcción de los puentes propuestos, basado en el puente peatonal Terreros, construido por la Sociedad Concesión Autopista Bogotá Girardot en la abscisa K2+160
26. Para tal efecto valora los Ítems de obra con los precios unitarios de referencia del Instituto Nacional de Vías - INVIAS, de la Gobernación de Cundinamarca y del Instituto de Desarrollo Urbano - IDU, estableciendo el valor del metro cuadrado para este tipo de estructura, (concreto reforzado y postensado, vigas principales tipo cajón) en UN MILLON CIENTO

ESTUDIOS PREVIOS DE CONVENIENCIA Y OPORTUNIDAD PARA LA CONTRATACIÓN DE LA CONSTRUCCIÓN DEL PUENTE PEATONAL "MERCURIO" INCLUIDO ESTUDIOS Y DISEÑOS, EN EL SECTOR DE SOACHA DEL PROYECTO VIAL BOSA-GRANADA-GIRARDOT

CATORCE MIL QUINIENTOS SESENTA Y SEIS PESOS (\$1'114.566) para puentes con una longitud entre columnas externas menor a cincuenta (50) metros y en UN MILLON CIENTO OCHENTA Y CINCO MIL SETECIENTOS NUEVE PESOS (\$1'185.709) para puentes con longitud entre columnas externas superior a cincuenta (50) metros.

Por otra parte determinó con igual metodología el costo del espacio público, valorándolo en CIENTO SETENTA Y TRES MIL CIENTO CINCO PESOS (\$173.105), basado en diseños tipo del Instituto de Desarrollo Urbano - IDU.

Con esta valoración del metro cuadrado para estructura y espacio público procedió a tasar los seis (6) puentes, con un costo total de ONCE MIL CIENTO DIECINUEVE MILLONES SETECIENTOS TREINTA Y UN MIL OCHOCIENTOS CUARENTA Y NUEVE PESOS (\$11.119'731.849) IVA incluido, así como los costos asociados al Plan de Manejo de Tráfico - PMT, Plan de Manejo Ambiental - PMA, Estudios y Diseños, etc. tal y como se transcribe en la Tabla No. 2.

Tabla No. 2. Presupuesto Puentes Peatonales (Interventor Gabriel Jiménez M.)

PRESUPUESTO PEATONALES FALLO JUDICIAL								
PUENTE	LONGITUD ENTRE COLUMNAS EXTERNAS (m)	LONGITUD RAMPAS (m)	ANCHO PUENTE (m)	AREA TOTAL (M2)	VALOR (m2) COSTO DIRECTO	VALOR CONSTRUCCIÓN, COSTO DIRECTO	AREAS DE ESPACIO PÚBLICO ESTIMADAS	COSTO ESPACIO PÚBLICO
DUCALES	43.0	146.0	3.40	642.6	\$ 1,114,566	\$ 716,220,146	3,039	\$ 526,067,580
MERCURIO	101.0	146.0	3.40	839.8	\$ 1,185,709	\$ 995,758,056	4,096	\$ 709,040,081
CAMILO TORRES	73.0	146.0	3.40	744.6	\$ 1,185,709	\$ 882,878,600	2,312	\$ 400,219,889
EL ÁTICO	41.0	146.0	3.40	635.8	\$ 1,114,566	\$ 708,641,097	2,587	\$ 447,823,899
EL DORADO	44.0	146.0	3.40	646	\$ 1,114,566	\$ 720,009,671	2,757	\$ 477,251,832
COMPARTI	44.0	146.0	3.40	646	\$ 1,114,566	\$ 720,009,671	2,822	\$ 488,503,689
VALOR TOTAL PUENTE						\$ 4,743,517,24		\$ 3,048,906,96

COSTOS DIRECTOS	
ITEM	Valor (\$ Jul/12)
Costo directo	\$ 4,743,517,241
Costos Espacio Público	\$ 3,048,906,969
Demoliciones predios existentes	\$ 133,257,792
Subtotal	\$ 7,925,682,002

Costo Directo (Agosto de 2012)	\$ 7,925,682,002
AIU (25%)	\$ 1,981,420,501
IVA (Sobre 5% Utilidad)	\$ 63,405,456
TOTAL CONSTRUCCIÓN	\$ 9,970,507,959
PMT (4 % del Costo Directo)	\$ 317,027,280

ESTUDIOS PREVIOS DE CONVENIENCIA Y OPORTUNIDAD PARA LA CONTRATACIÓN DE LA CONSTRUCCIÓN DEL PUENTE PEATONAL "MERCURIO" INCLUIDO ESTUDIOS Y DISEÑOS, EN EL SECTOR DE SOACHA DEL PROYECTO VIAL BOSA-GRANADA-GIRARDOT

PMA (5 % del Costo Directo)	\$	396,284,100
Estudios y diseños (5.5 % del Costo Directo)	\$	435,912,510
TOTAL CONSULTORÍA	\$	1,149,223,890
VALOR TOTAL (ESTUDIOS DISEÑOS y CONSTRUCCIÓN)	\$	11,119,731,849

27. Mediante comunicado 2012-305-016385-1 de 18 de diciembre de 2012, la Agencia Nacional de Infraestructura manifestó al Instituto Nacional de Vías – INVÍAS que: *"(...) El Convenio 3106 de 2009, en la cláusula octava dispone: OBLIGACIONES DEL INCO: c) Celebrar con el concesionario, una vez se cumplan los trámites de Ley, una adición al contrato de concesión GG-040 de 2004 para realizar los estudios y diseños y las obras objeto del presente convenio, y adicionar igualmente el contrato de interventoría para el control de su elaboración y ejecución con cargo a los recursos transferidos por el INVÍAS (...). El INCO gestionará los trámites correspondientes para realizar a través del Concesionario, el mantenimiento y conservación de los puentes peatonales (...) Teniendo en cuenta el texto de la cláusula transcrita, y tras haber intentado en reiteradas ocasiones llegar a un acuerdo entre las partes sin lograrlo, esta entidad considera necesario someter a consideración del Instituto Nacional de Vías, INVÍAS, como una opción que permita la ejecución de la obra correspondiente a los puentes ordenados mediante la providencia judicial, modificar el Convenio No. 3106 de 2009, en la cláusula antes transcrita con el objeto de que la ejecución de la obra pueda llevarse a cabo en los términos que la Agencia Nacional de Infraestructura considere pertinentes de conformidad con el estudio y concepto técnico debidamente avalados por el Interventor del proyecto vial Bosa-Granada-Girardot (...)"*
28. Atendiendo la solicitud de la Agencia y de mutuo acuerdo con el INVÍAS, las partes acordaron modificar los literales c) y e) de la cláusula octava del Convenio 3106 de 2009 así: *"(...) c) Celebrar en los términos que la AGENCIA considere pertinentes, los contratos para la realización de los Estudios y Diseños, las Obras y la Interventoría respectiva, con cargo a los recursos transferidos por el INVÍAS, de conformidad con el estudio y concepto técnico debidamente avalados por el Interventor del proyecto vial Bosa-Granada-Girardot. e) LA AGENCIA gestionará los trámites correspondientes, en los términos que considere pertinentes, para realizar el mantenimiento y conservación de los puentes peatonales" (...)* y Adicionar el Convenio Interadministrativo Principal No. 3106 de 2009 en la suma de VEINTE MIL TRESCIENTOS VEINTISEIS MILLONES DE PESOS (\$20.326.000.000.00) MONEDA CORRIENTE, para un valor total acumulado de VEINTISIETE MIL OCHOCIENTOS DIECISEIS MILLONES DE PESOS (\$27.816.000.000.00) MONEDA CORRIENTE, suma que se requiere para cumplir con el fallo judicial que ordena la construcción de los seis (6) puentes peatonales en Soacha, obligándose el INVÍAS a reservar para el convenio la suma de VEINTE MIL TRESCIENTOS VEINTISEIS MILLONES DE PESOS (\$20.326.000.000.00) MONEDA CORRIENTE, para lo cual cuenta con el Certificado de Disponibilidad Presupuestal No. 217813 del 20 de febrero de 2013, expedido por el Área de Presupuesto de la Subdirección Financiera.

ESTUDIOS PREVIOS DE CONVENIENCIA Y OPORTUNIDAD PARA LA CONTRATACIÓN DE LA CONSTRUCCIÓN DEL PUENTE PEATONAL "MERCURIO" INCLUIDO ESTUDIOS Y DISEÑOS, EN EL SECTOR DE SOACHA DEL PROYECTO VIAL BOSA-GRANADA-GIRARDOT

29. El Consorcio CIC2012 en calidad de Interventor del proyecto vial Bosa-Granada-Girardot mediante comunicado 01-8814-2012 radicado No. 2012-409-039375-2 de 19 de diciembre de 2012, al referirse al análisis de obras complementarias, establece el valor total de los seis (6) puentes peatonales en Once Mil Cincuenta y Seis Millones Trescientos Veintiséis Mil Trescientos Noventa y Tres Pesos (\$11.056'326.393) concordante con el análisis anterior, del cual se suprime el IVA sobre la utilidad como se determina a en la Tabla No. 3.

Tabla No. 3 Presupuesto Puentes Peatonales (Interventor CIC2012)

PRESUPUESTOS CONSOLIDADOS	Peatonales Fallo Judicial
Costo Directo (Agosto 2012)	\$ 7,925,682,002
AIU (25%)	\$ 1,981,420,501
TOTAL CONSTRUCCIÓN	\$ 9,907,102,503
PMT (4 % del Costo Directo)	\$ 317,027,280
PMA (5 % del Costo Directo)	\$ 396,284,100
Estudios y diseños (5.5 % del Costo Directo)	\$ 435,912,510
TOTAL CONSULTORIA	\$ 1,149,223,890
VALOR TOTAL (ESTUDIOS + CONSTRUCCIÓN)	\$ 11,056,326,393

30. Mediante Memorando 2013-395-001836-3 de 12 de marzo de 2013 la Gerencia Jurídica de Gestión Contractual (1) de la Vicepresidencia Jurídica, atendiendo la consulta de determinar el mecanismo jurídico idóneo para la ejecución de la obra ordenada mediante un fallo judicial, esto es, la Sentencia del Tribunal Administrativo de Cundinamarca, Sección Segunda, Subsección "B, de 12 de febrero de 2008, proferida dentro del Incidente de Desacato adelantado para el cumplimiento de la Acción Popular iniciada por el señor Pablo Orlando González, manifiesta que:

"(...), el procedimiento para la ejecución de la obra podría ser a través de las siguientes alternativas:

(...) Contrato de obra pública, mediante la modalidad de selección del contratista encargado de la ejecución de estos elementos a través de Licitación Pública, según normas establecidas en las Leyes 80 de 1993, 1150 de 2007 y Decretos reglamentarios (...)

31. Mediante memorando No. 2013-604-002324-3 de 3 de abril de 2013, la Gerencia Predial manifiesta que:

"(...) A continuación se relaciona el inventario predial de los seis (6) puentes peatonales a construir:

No.	PUENTE PEATONAL	ESTADO GESTIÓN PREDIAL	No. DE PREDIOS
1	PUENTE MERCURIO	Con ficha, plano predial y estudio de títulos	2

ESTUDIOS PREVIOS DE CONVENIENCIA Y OPORTUNIDAD PARA LA CONTRATACIÓN DE LA CONSTRUCCIÓN DEL PUENTE PEATONAL “MERCURIO” INCLUIDO ESTUDIOS Y DISEÑOS, EN EL SECTOR DE SOACHA DEL PROYECTO VIAL BOSA-GRANADA-GIRARDOT

2	PUENTE CAMILO TORRES		13
3	PUENTE EL DORADO		8
4	PUENTE EL ALTICO	Con ficha, plano predial y estudio de títulos	16
5	PUENTE DUCALES	Con ficha, plano predial y estudio de títulos	3
6	PUENTE COMPARTIR		2
		TOTAL PREDIOS	44

Proyección del valor de la gestión y la adquisición predial:

Con base en las áreas requeridas y el histórico del valor de predios aledaños, la siguiente es la proyección del costo de las áreas requeridas para la construcción de los seis (6) puentes peatonales, considerando para los predios de los puentes El Altico, Camilo Torres, El Dorado y Compartir un 20% más por factores sociales:

COMPRA DE PREDIOS	VALOR ADQUISICIÓN
1. MERCURIO	\$ 1.283.337.0
2. CAMILO TORRES	\$ 2.490.268.5
3. EL DORADO	\$ 3.036.268.5
4. EL ALTICO	\$ 4.736.346.4
5. DUCALES	\$ 2.971.766.0
6. COMPARTIR	\$ 2.665.768.5
TOTAL	\$ 17.183.754.9

De otra parte, se ha efectuado una proyección de lo que costaría la gestión predial para la adquirir los 44 predios, y esta asciende a un valor aproximado de \$ 262.000.000.00 (...)"

32. La Gobernación de Cundinamarca adelanta en la actualidad la contratación de los ajustes a los diseños de las Fases II y III del Sistema Integrado de Transporte Masivo de Pasajeros del Municipio de Soacha, dentro de las cuales se encuentran ubicados los puentes peatonales El Dorado, El Altico, Ducales y Compartir, cuya implantación definitiva solo será posible conocer al término de los ajustes en mención, lo que no permite su inclusión en este proceso contractual
33. La Agencia se encuentra ante un fallo judicial debidamente ejecutoriado y en firme, respecto del cual además existen incidentes de desacato, luego corresponde y resulta imperioso dar acatamiento al mismo y por ende gestionar lo pertinente a efectos de ejecutar las obras ordenadas en el fallo judicial.

ESTUDIOS PREVIOS DE CONVENIENCIA Y OPORTUNIDAD PARA LA CONTRATACIÓN DE LA CONSTRUCCIÓN DEL PUENTE PEATONAL “MERCURIO” INCLUIDO ESTUDIOS Y DISEÑOS, EN EL SECTOR DE SOACHA DEL PROYECTO VIAL BOSA-GRANADA-GIRARDOT

34. Los puentes peatonales son elementos de infraestructura, cuyo objeto primordial salvaguardar la vida y seguridad del peatón que pretende cruzar vías de alta peligrosidad que no pueden ser cruzadas a nivel, sin afectar la transitabilidad de los vehículos. De esta manera es claro que el Puente Peatonal es una obra accesoria al corredor vial, toda vez que propende por la seguridad del peatón sin afectar el nivel de servicio del corredor vial concesionado por el que transitan los vehículos.
35. Desde el punto de vista jurídico, luego de identificar las razones de orden orgánicas por las cuales correspondería a la Agencia Nacional de Infraestructura proceder con las gestiones tendientes a la realización de la obra dentro del corredor vial, se considera que los puentes peatonales corresponden a una infraestructura adicional, accesoria, complementaria y necesaria a la construcción, operación y mantenimiento del corredor vial. Dichos bienes estarán ubicados dentro del corredor vial de la Agencia Nacional de Infraestructura y tendrían por objeto la seguridad de los peatones, disminuir los índices de accidentalidad y optimizar el nivel de servicio de la vía concesionada por la cual transitan los vehículos.
36. El Consejo de Estado en sentencia de 12 de mayo de 2011, precisó: *“(...) Así mismo, los artículo 13 y 40 de la citada Ley establecen que los contratos estatales se rigen por las disposiciones comerciales y civiles pertinentes, salvo en las materias particularmente reguladas en la propia Ley 80, al tiempo que autorizan a las entidades estatales para celebrar los contratos y acuerdos que permita la autonomía de la voluntad y que se requieran para el cumplimiento de los fines estatales (...).”*⁴

3. DESCRIPCIÓN DE LA NECESIDAD QUE LA ENTIDAD ESTATAL PRETENDE SATISFACER CON LA CONTRATACIÓN

Con la construcción del puente “Mercurio” (incluido estudios y diseños), adicional a los puentes peatonales contratados con la Sociedad Concesión Autopista Bogotá Girardot mediante los Otrosíes No. 8 y 18 al Contrato de Concesión GG-040 de 2004, se pretende dar cumplimiento parcial al Fallo Judicial del Tribunal Contencioso Administrativo de Cundinamarca, Sección Segunda, Subsección “B”, en providencia proferida dentro del Incidente de Desacato de 12 de febrero de 2008, disminuyendo la accidentalidad de la vía y brindando mayor seguridad a los conductores y peatones que circulan por la misma, en razón a que el alto volumen de vehículos que transita actualmente por la vía pone en riesgo la seguridad de los habitantes del sector.

⁴ Consejo de Estado, Sala de lo Contencioso Administrativo, Sección Tercera, sentencia de 12 de mayo de 2011, Consejero ponente: Mauricio Fajardo Gómez.

ESTUDIOS PREVIOS DE CONVENIENCIA Y OPORTUNIDAD PARA LA CONTRATACIÓN DE LA CONSTRUCCIÓN DEL PUENTE PEATONAL "MERCURIO" INCLUIDO ESTUDIOS Y DISEÑOS, EN EL SECTOR DE SOACHA DEL PROYECTO VIAL BOSA-GRANADA-GIRARDOT

4. DESCRIPCIÓN DEL OBJETO GENERAL, IDENTIFICACIÓN DEL CONTRATO A CELEBRAR, ESPECIFICACIONES ESENCIALES Y UBICACIÓN DE LOS PUENTES PEATONALES

OBJETO GENERAL

El objeto de la Licitación es seleccionar un (1) Contratista que celebrará el Contrato cuyo objeto es: ***"Seleccionar la Propuesta más favorable para la adjudicación de un (1) Contrato de Obra para la Construcción del Puente Peatonal "Mercurio" incluido estudios y diseños en el sector de Soacha del Proyecto Vial "Bosa-Granada-Girardot".***, necesarios para acatar parcialmente el fallo judicial, en los términos y bajo las condiciones previstas en el contrato.

Con el fin de cubrir las necesidades propias del Fallo Judicial, se aconseja estructurar el contrato en dos (2) fases:

1. Fase de Elaboración de Estudios y Diseños del Puente Peatonal "Mercurio"

Teniendo en cuenta la información disponible, el contratista deberá:

- Revisar, analizar, conceptuar y/o elaborar los Estudios y Diseños necesarios para la construcción del puente peatonal "Mercurio", para lo cual la Agencia Nacional de Infraestructura suministrará como referencia los estudios y diseños entregados por el Instituto de Desarrollo Urbano - IDU.
- Gestionar los permisos y licencias necesarias para el normal desarrollo de las actividades a desarrollar.
- Elaborar un inventario de las redes existentes en los sectores a intervenir, donde deberá gestionar ante las Empresas de Servicios Públicos correspondientes su traslado y/o reposición, de ser necesario.

2. Fase de construcción del puente peatonal "Mercurio"

Las propuestas presentadas, deberán contemplar la implantación de referencia de la Agencia Nacional de Infraestructura. Sin embargo el PROPONENTE tiene la obligación de prever, evaluar e incluir dentro del alcance y precios de su oferta, todos los estudios, diseños, obras, gestiones, impuestos, servicios, permisos y licencias, traslado y/o reposición de redes, etc., que se requiera para la construcción segura y eficiente del puente peatonal, dando estricto cumplimiento a las características solicitadas y a las regulaciones legales de toda índole que le sean aplicables.

El traslado y/o reposición de las redes existentes se desarrollará con base en el "Inventario de Redes" desarrollado en la Fase 1 del contrato. El reconocimiento de esta actividad se realizará por precio unitario, el cual se establecerá con base en los precios

ESTUDIOS PREVIOS DE CONVENIENCIA Y OPORTUNIDAD PARA LA CONTRATACIÓN DE LA CONSTRUCCIÓN DEL PUENTE PEATONAL "MERCURIO" INCLUIDO ESTUDIOS Y DISEÑOS, EN EL SECTOR DE SOACHA DEL PROYECTO VIAL BOSA-GRANADA-GIRARDOT

comerciales existentes previamente concertados con la Interventoría del Proyecto y el Ente Contratante.

Parágrafo 1: Una vez culminada la Fase 1 del contrato se procederá a determinar el inicio de las intervenciones a realizar, donde se deberá verificar lo siguiente:

- Disponibilidad de los predios necesarios.
- Maniobras de traslado de redes ejecutadas
- Licenciamiento y/o permisos debidamente gestionados, en el caso que aplique.
- Balance financiero del contrato, el cual garantice la culminación de la obra en su totalidad.

Parágrafo 2: En el caso que los recursos resultasen insuficientes para cubrir la totalidad de las obras o en el caso de que no sea posible la ejecución de la labor contratada por situaciones externas, como en el caso de no contar con los predios requeridos, que impidan el normal desarrollo de las obras, el alcance y tiempo de las actividades podrá variar sin que exista compensación alguna por tal evento.

IDENTIFICACIÓN DEL CONTRATO:

De acuerdo con lo expuesto y con base en las obligaciones de control que tiene la Agencia Nacional de infraestructura, la Supervisión del proyecto solicitó concepto a la oficina jurídica sobre el tipo de contratación que se recomienda celebrar, atendido mediante Memorando 2013-395-001836-3 de 12 de marzo de 2013 emitido por la Gerencia Jurídica de Gestión Contractual (1) de la Vicepresidencia Jurídica, manifestando que:

"(...) Finalmente, el procedimiento para la ejecución de la obra podría ser a través de las siguientes alternativas:

1. *Modificación al contrato de concesión GG-040-2004. Esta modificación tendría por objeto la inclusión de las actividades necesarias para la ejecución de la obra dentro del corredor vial.*

La modificación sería como consecuencia del acuerdo contractual o de considerarse necesario en virtud del ejercicio de la cláusula 16 de la Ley 80 de 199 (Modificación Unilateral del contrato)

2. *Contrato de obra pública, mediante la modalidad de selección del contratista encargado de la ejecución de estos elementos a través de Licitación Pública, según normas establecidas en las Leyes 80 de 1993, 1150 de 2007 y Decretos reglamentarios (...)*

ESTUDIOS PREVIOS DE CONVENIENCIA Y OPORTUNIDAD PARA LA CONTRATACIÓN DE LA CONSTRUCCIÓN DEL PUENTE PEATONAL "MERCURIO" INCLUIDO ESTUDIOS Y DISEÑOS, EN EL SECTOR DE SOACHA DEL PROYECTO VIAL BOSA-GRANADA-GIRARDOT

ESPECIFICACIONES ESENCIALES:

En el desarrollo del contrato se deben cumplir las Especificaciones Particulares del proyecto, las Especificaciones Generales para Construcción de Carreteras, vigentes al momento de la apertura de la licitación. De igual manera los materiales utilizados para las obras a ejecutar, deben cumplir con las Normas de Ensayo de Materiales y las Especificaciones Generales de Construcción, así como las particulares establecidas.

Estudios de detalle. En el desarrollo de los estudios de detalle, el Contratista deberá considerar las especificaciones y normas técnicas vigentes aplicables y en particular pero sin limitarse a las identificadas en la siguiente relación, o las que vinieran a sustituirlas.

- ESPECIFICACIONES GENERALES DE CONSTRUCCION DE CARRETERAS adoptadas mediante resolución N° 003288 del 15 de agosto de 2007.
- MANUAL DE DISEÑO GEOMÉTRICO PARA CARRETERAS, adoptado mediante resolución N° 000744 del 4 de marzo de 2009
- MANUAL DE DISEÑO DE PAVIMENTOS ASFÁLTICOS EN VÍAS CON BAJOS VOLÚMENES DE TRÁNSITO adoptado mediante Resolución No. 003482 de 29 de agosto de 2007.
- GUIA METODOLÓGICA PARA EL DISEÑO DE OBRAS DE REHABILITACIÓN DE PAVIMENTOS ASFÁLTICOS DE CARRETERAS, adoptada mediante Resolución No.000743 de 4 de marzo de 2009.
- GUIA DE MANEJO AMBIENTAL DE PROYECTOS DE INFRAESTRUCTURA, adoptada mediante Resolución N° 07106 de 2 de diciembre de 2009.
- MANUAL DE DRENAJE PARA CARRETERAS, adoptado mediante resolución N° 000024 del 7 de enero de 2011.
- CÓDIGO COLOMBIANO DE DISEÑO SÍSMICO DE PUENTES de 1995 (CCP-200- 94) y el Adendo No. 1 de 1996 adoptado mediante Resolución 3600 de 1996 del INVIAS.
- NORMAS COLOMBIANAS DE DISEÑO Y CONSTRUCCIÓN SISMO RESISTENTE. NSR-10, 2010.
- MANUAL DE SEÑALIZACIÓN VIAL Y REGLAMENTO adoptado por resolución No. 1050 del 5 de mayo de 2004 por el Ministerio de Transporte.

Todos los anteriores según se hayan modificado, complementado, actualizado, sustituido o reemplazado y se modifiquen de tiempo en tiempo se emplearan para el desarrollo de mencionado contrato.

Los criterios de diseño a adoptar en las diferentes fases de los Estudios de Detalle serán propuestos por el Contratista y verificados por la Gerencia del grupo carretero.

Considerando que los trabajos que se adelantarán como resultado del presente proceso de contratación consisten en la intervención de la actual vía en uso, con la mayoría de actividades sobre o adyacentes a la calzada, el contratista en ningún momento puede suspender el tráfico vehicular y es su obligación proveer todas las medidas e implementar toda la señalización y medidas de control necesarias para garantizar la seguridad de los usuarios.

ESTUDIOS PREVIOS DE CONVENIENCIA Y OPORTUNIDAD PARA LA CONTRATACIÓN DE LA CONSTRUCCIÓN DEL PUENTE PEATONAL “MERCURIO” INCLUIDO ESTUDIOS Y DISEÑOS, EN EL SECTOR DE SOACHA DEL PROYECTO VIAL BOSA-GRANADA-GIRARDOT

UBICACIÓN DEL PUENTE PEATONAL “MERCURIO”.

Se presenta a continuación la ubicación del Puente Peatonal “Mercurio”, correspondiente al Convenio 3106, de acuerdo al plano de implantación elaborado por el Concesionario.

Esta implantación corresponde al diseño vial elaborado por el Instituto de Desarrollo Urbano - IDU, para la Ampliación del Sistema Integrado Urbano de Transporte Masivo de Pasajeros Transmilenio del Municipio de Soacha, diseño en el cual la Fase III termina en la abscisa K5+600.

Gráfico No. 2 Implantación Puente Peatonal Mercurio Abscisa K2+62



Tabla No. 4 Coordenadas Plazoletas Puente Peatonal Mercurio

PUENTE PEATONAL MERCURIO					
PLAZOLETA COSTADO SUR			PLAZOLETA COSTADO NORTE		
#	COORDENADAS		#	COORDENADAS	
1	86088.415	98906.727	1	86037.239	99036.051
2	86089.167	98909.918	2	86025.408	99060.196
3	86087.654	98921.743	3	85959.457	99027.467
4	86082.813	98938.448	4	85948.624	99014.062
5	86071.238	98964.677			
6	86063.366	98960.748			
7	86056.995	98953.669			
8	86056.995	98953.669			
9	86050.503	98937.776			
10	86052.463	98928.184			
11	86058.221	98920.158			
12	86074.877	98907.723			

ESTUDIOS PREVIOS DE CONVENIENCIA Y OPORTUNIDAD PARA LA CONTRATACIÓN DE LA CONSTRUCCIÓN DEL PUENTE PEATONAL "MERCURIO" INCLUIDO ESTUDIOS Y DISEÑOS, EN EL SECTOR DE SOACHA DEL PROYECTO VIAL BOSA-GRANADA-GIRARDOT

Requerimiento Predial. Se requieren dos (2) predios, uno en cada costado. El predio del costado norte corresponde a cesión por parte del Centro Comercial Mercurio; por su parte el predio del costado sur hace parte de un predio de mayor extensión en proceso de adquisición por parte del Concesionario para la intersección a desnivel del sector San Mateo.

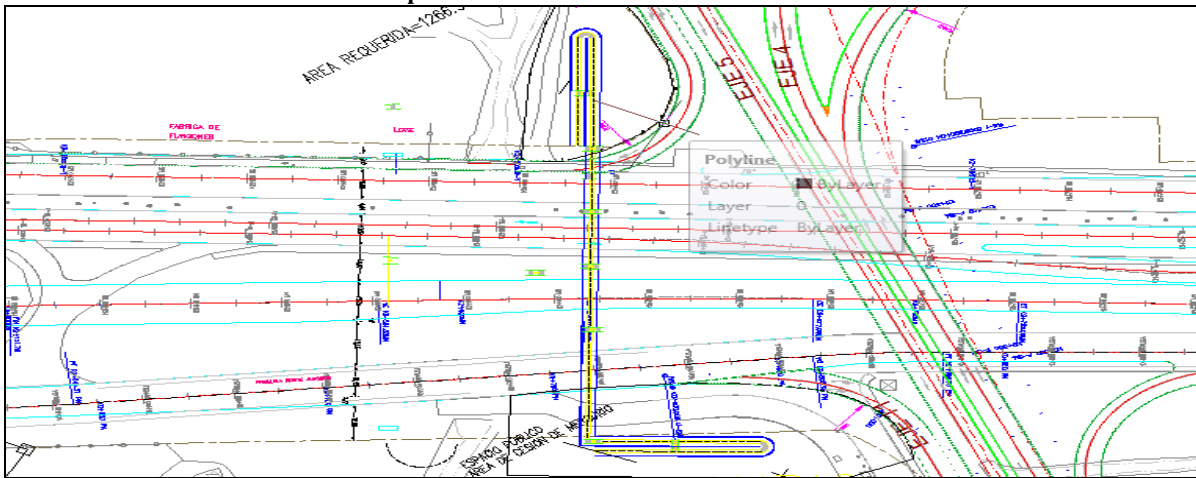
5. VALOR ESTIMADO DEL CONTRATO Y LA JUSTIFICACIÓN QUE LO SOPORTA

El presupuesto oficial para esta contratación corresponde a la suma de DOS MIL STECIENTOS QUINCE MILLONES NOVECIENTOS DIEZ MIL QUINIENTOS VEINTE PESOS (\$ 2.715.910.520) IVA INCLUIDO, de conformidad con el desglose que se presenta en la Tabla No. 7.

Tabla No. 5 Presupuesto Oficial Puentes Mercurio

PRESUPUESTO PUENTE PEATONAL "MERCURIO"								
PUENTE	LONGITUD ENTRE COLUMNAS EXTERNAS (m)	LONGITUD RAMPAS (m)	ANCHO PUENTE (m)	AREA TOTAL (m2)	VALOR (m2) COSTO DIRECTO	VALOR CONSTRUCCIÓN, COSTO DIRECTO	AREAS DE ESPACIO PÚBLICO ESTIMADAS	COSTO ESPACIO PÚBLICO
MERCURIO	101.0	146.0	3.40	839.8	\$ 1,185,709	\$ 995,758,056	4,096	\$ 709,040,081
VALOR TOTAL PUENTE MERCURIO						\$ 995,758,056		\$ 709,040,081

COSTOS DIRECTOS	
ITEM	Valor (\$ Jul/12)
Costo directo construcción Puente Mercurio	\$ 995,758,056
Costo Espacio Público	\$ 709,040,081
Demoliciones predios existentes	\$ 30,989,832
Traslado y reposición redes	\$ 200,000,000
Subtotal	\$ 1,935,787,969

Costo Directo	\$ 1,935,787,969
AIU (25%)	\$ 483,946,992
IVA (Sobre 5% Utilidad)	\$ 15,486,304
TOTAL CONSTRUCCIÓN	\$ 2,435,221,265

PMT (4 % del Costo Directo)	\$ 77,431,519
PMA (5 % del Costo Directo)	\$ 96,789,398
Estudios y diseños Puente Peatonal "Mercurio" (5.5 % del Costo Directo)	\$ 106,468,338
TOTAL ESTUDIOS Y DISEÑO	\$ 280.689.255

VALOR TOTAL (CONSTRUCCIÓN, ESTUDIOS Y DISEÑOS)	\$ 2.715.910.520
---	-------------------------

ESTUDIOS PREVIOS DE CONVENIENCIA Y OPORTUNIDAD PARA LA CONTRATACIÓN DE LA CONSTRUCCIÓN DEL PUENTE PEATONAL “MERCURIO” INCLUIDO ESTUDIOS Y DISEÑOS, EN EL SECTOR DE SOACHA DEL PROYECTO VIAL BOSA-GRANADA-GIRARDOT

6. PLAZO Y LUGAR DE EJECUCION DEL CONTRATO

PLAZO:

El plazo para la ejecución del Contrato se establece de conformidad con las fases establecidas.

1. Plazo de la fase I “Elaboración de Estudios y Diseños” - Veinticinco días calendario (25) contados a partir del cumplimiento de los requisitos de perfeccionamiento y ejecución del Contrato, fecha en que se suscribirá un acta de iniciación de labores.
2. Plazo de la fase II “Construcción” - Será de hasta Cinco (5) meses contados a partir de la orden de iniciación de la fase de construcción
3. Plazo Total del Contrato: Cinco (5) meses más veinticinco (25) días

La Agencia Nacional de Infraestructura no considerará aquellas propuestas cuyo plazo sea mayor al plazo establecido en el presente numeral, rechazándolas de plano.

Para la ejecución de la obra y dadas las repercusiones que se tienen al efectuar el cierre parcial o total de los sectores intervenidos para la construcción de los puentes, el contratista deberá contemplar dentro de sus costos los concernientes al Plan de Manejo de Tráfico, así como los trabajos en horas diurnas, nocturnas, feriados y dominicales, con el fin de que la construcción no se vea interrumpida en ningún momento y dicha obra pueda ser realizada en el tiempo establecido, si es del caso.

LUGAR DE EJECUCIÓN:

El lugar de ejecución del Contrato será el correspondiente al Proyecto “BOSA – GRANADA – GIRARDOT” Sector Mercurio del Municipio de Soacha.

7. FORMA DE PAGO Y DISPONIBILIDAD PRESUPUESTAL

FORMA DE PAGO:

Una vez cumplidos los requisitos de perfeccionamiento y ejecución del contrato, la Agencia Nacional de Infraestructura pagará a razón de las cantidades de obra ejecutadas con base en los precios unitarios incluidos en la oferta económica del CONTRATISTA, certificados mediante Actas mensuales de obra, previa aprobación de la Interventoría del proyecto.

Para el caso de los ítems globales estos serán reconocidos de acuerdo al avance porcentual, previa aprobación de la Interventoría del proyecto.

ESTUDIOS PREVIOS DE CONVENIENCIA Y OPORTUNIDAD PARA LA CONTRATACIÓN DE LA CONSTRUCCIÓN DEL PUENTE PEATONAL "MERCURIO" INCLUIDO ESTUDIOS Y DISEÑOS, EN EL SECTOR DE SOACHA DEL PROYECTO VIAL BOSA-GRANADA-GIRARDOT

DISPONIBILIDAD PRESUPUESTAL:

Los recursos requeridos se dispondrán de la subcuenta _____, constituida en _____, según CDP No. ____, de fecha __ de abril de 2013.

8. MODALIDAD DE SELECCIÓN Y FUNDAMENTOS JURÍDICOS QUE LA SOPORTAN.

Para dar cumplimiento de conformidad con lo dispuesto en la Ley 80 de 1993, Ley 1150 de 2007 y Decreto 0734 de 2012, el presente documento sustenta y justifica los factores de selección adoptados para el contrato de obra pública bajo la modalidad de Licitación Pública que ejecutará la Agencia Nacional de Infraestructura.

El procedimiento de selección del contratista está sometido a los principios de transparencia, selección objetiva e igualdad de derechos y oportunidades de los que se deriva la obligación de someter a todos los oferentes a las mismas condiciones definidas en la ley y en el pliego de condiciones.

Cabe recordar que los pliegos de condiciones forman parte esencial del contrato; son la fuente de derechos y obligaciones de las partes y elemento fundamental para su interpretación e integración, pues contienen la voluntad de la administración a la que se someten los proponentes durante la licitación y el oferente favorecido durante el mismo lapso y, más allá, durante la vigencia del contrato.

El numeral 2° del artículo 5° de la Ley 1150 de 2007 estipula que: "La oferta más favorable será aquella que, teniendo en cuenta los factores técnicos y económicos de escogencia y la ponderación precisa y detallada de los mismos, contenida en los pliegos de condiciones o sus equivalentes, resulte ser la más ventajosa para la entidad, sin que la favorabilidad la constituyan factores diferentes a los contenidos en dichos documentos.

El numeral 3 del artículo 2.2.9 del Decreto No. 0734 de 2012, consagra que:

(...) 3- *"En los procesos de selección por licitación, la oferta más ventajosa será la que resulte de aplicar alguna de las siguientes alternativas:*

- a. *La ponderación de los elementos de calidad y precio soportados en puntajes y fórmulas señaladas en el pliego de condiciones".*
- b. *La ponderación de los elementos de calidad y precio que representen la mejor relación de costo - beneficio para la entidad (...)*

La alternativa a aplicar es la de la ponderación de los elementos de calidad y precio soportados en puntajes y fórmulas que serán incorporados en el pliego de condiciones.

El Documento CONPES 3714 de 2011 estableció una serie de lineamientos básicos para el entendimiento del concepto de "riesgo previsible" en el marco de las Leyes 80 de 1993, 1150 de 2007 y sus decretos reglamentarios.

ESTUDIOS PREVIOS DE CONVENIENCIA Y OPORTUNIDAD PARA LA CONTRATACIÓN DE LA CONSTRUCCIÓN DEL PUENTE PEATONAL "MERCURIO" INCLUIDO ESTUDIOS Y DISEÑOS, EN EL SECTOR DE SOACHA DEL PROYECTO VIAL BOSA-GRANADA-GIRARDOT

El artículo 4 de la Ley 1150 de 2007 incluyó la obligación de incorporar en los pliegos de condiciones o sus equivalentes "... *la estimación, tipificación y asignación de los riesgos previsibles involucrados en la contratación.*"

Por otro lado, el numeral 6 artículo 2.1.1. Decreto 734 de 2012, establece que el soporte que permita la tipificación, estimación y asignación de los riesgos previsibles que puedan afectar el equilibrio del contrato, hace parte de los estudios y documentos previos, los cuales a su vez, en virtud del numeral 12, artículo 25 de la Ley 80 de 1993, son documentos definitivos que sirven de fundamento para la elaboración del proyecto de pliego de condiciones.

El mismo Decreto 734 del 13 de abril de 2012 prevé en su Artículo 2.1.2 Determinación de los riesgos previsibles que "*la entidad deberá tipificar en el proyecto de pliego de condiciones, los riesgos que puedan presentarse en el desarrollo del contrato, con el fin de estimar cualitativa y cuantitativamente la probabilidad e impacto, y señalará el sujeto contractual que soportará, total o parcialmente, la ocurrencia de la circunstancia prevista en caso de presentarse, a fin de preservar las condiciones iniciales del contrato.*", igualmente determina "...*la presentación de las ofertas implica la aceptación, por parte del proponente, de la distribución de riesgos previsibles efectuada por la entidad en el respectivo pliego.*"

9. ESTIMACION, TIPIFICACION Y ASIGNACION DE LOS RIESGOS PREVISIBLES QUE PUEDEN AFECTAR LA ECUACION FINANCIERA DEL CONTRATO DE PRESTACIÓN DE SERVICIOS

De conformidad con lo señalado en el artículo 4 de la ley 1150 de 2007, teniendo en cuenta la tipología contractual así como la naturaleza de las obligaciones del contrato, la Agencia Nacional de Infraestructura, estima, tipifica y asigna los riesgos previsibles que se señalan a continuación, los cuales, son aceptados por el contratista con la suscripción del contrato:

- **Riesgo:** el riesgo en forma general, es una medida de la variabilidad de los posibles resultados que se pueden esperar de un evento. El riesgo contractual en general es entendido como todas aquellas circunstancias que pueden presentarse durante el desarrollo o ejecución de un contrato y que pueden alterar el equilibrio financiero del mismo
- **Riesgos previsibles:** De acuerdo al Conpes 3714 de 2011, son todas aquellas circunstancias que de presentarse durante el desarrollo y ejecución del contrato, tienen la potencialidad de alterar el equilibrio financiero del mismo, siempre que sean identificables y cuantificables en condiciones normales.
- **Riesgos imprevisibles:** Según el Consejo de Estado la teoría de la imprevisión es aquella que "regula los efectos de tres situaciones que se pueden presentar al ejecutar un contrato: un suceso que se produce después de celebrado el contrato cuya ocurrencia no era previsible al momento de suscribirlo, una situación preexistente al contrato pero que se desconocía por las partes sin culpa de ninguna de ellas, y un suceso previsto, cuyos efectos

ESTUDIOS PREVIOS DE CONVENIENCIA Y OPORTUNIDAD PARA LA CONTRATACIÓN DE LA CONSTRUCCIÓN DEL PUENTE PEATONAL "MERCURIO" INCLUIDO ESTUDIOS Y DISEÑOS, EN EL SECTOR DE SOACHA DEL PROYECTO VIAL BOSA-GRANADA-GIRARDOT

dañinos para el contrato resultan ser tan diferentes de los planeados, que se vuelve irresistible" ⁵

- **Tipificación:** es el proceso de caracterización de los riesgos que puedan preverse en las diferentes etapas de ejecución del contrato, agrupándolos en diferentes clases que presenten características similares.
- **Estimación del riesgo:** es la valoración, en términos monetarios o porcentuales respecto del valor del contrato, que hace la Agencia de ellos, de acuerdo con la tipificación que ha establecido y con base en la información fehaciente y soportada que tenga a su alcance la entidad contratante. Es una técnica que permite dar una aproximación de la magnitud del riesgo previsible de acuerdo con su probabilidad e impacto.
- **Asignación del riesgo** es el señalamiento que hace la entidad de la parte contractual que deberá soportar total o parcialmente la ocurrencia de la circunstancia tipificada, asumiendo su costo y su atención. Una asignación adecuada de los riesgos es aquella que minimiza el costo de su mitigación.

Los riesgos derivados del presente contrato serán asignados de acuerdo con el principio según el cual, cada riesgo debe ser asumido por la parte que mejor lo pueda controlar y administrar. De hecho, el Gobierno Nacional, a través del Documento CONPES Número 3107 de 2001, así como el CONPES 3714 DE 2011 estableció dicho criterio cuando señaló: *"Los principios básicos de la asignación de riesgos parten del concepto que estos deben ser asumidos: i) por la parte que esté en mejor disposición de evaluarlos, controlarlos y administrarlos; y/o; ii) por la parte que mejor disponga de los medios de acceso a los instrumentos de protección, mitigación y/o diversificación"*

De tal forma, que la entidad en cumplimiento de lo previsto en el artículo 4 de la ley 1150 de 2007, y con base en el desarrollo legal, jurisprudencial y doctrinal, los riesgos preVISIBLES que puedan afectar la ejecución del contrato que llegará a adjudicarse para la satisfacción del objeto requerido, en el presente caso obedecen a riesgos empresariales, es decir áreas normales, inherentes a la ejecución del objeto contractual, que se imputan exclusivamente al contratista afectado, y no a la Entidad. (Ver Sentencia del 9 de mayo de 1996, Consejo de Estado Secc. Tercera). Cabe aclarar que a pesar que la Entidad realiza el ejercicio de tipificación, estimación y asignación de Riesgos, es obligación de los oferentes analizar y realizar su propia estimación de riesgos, la cual debe entenderse reflejada en la oferta económica que presenten para efectos de hacerse adjudicatarios del contrato.

La información sobre la tipificación, estimación y asignación de los riesgos asociados a la ejecución del contrato objeto del presente proceso de contratación se resume a continuación:

La Matriz de Riesgos es un documento anexo de estos Estudios Previos

⁵ Consejo de Estado, Sala de Consulta y Servicio Civil, Expediente No. 1952, M.P. Enrique Arboleda Perdomo

ESTUDIOS PREVIOS DE CONVENIENCIA Y OPORTUNIDAD PARA LA CONTRATACIÓN DE LA CONSTRUCCIÓN DEL PUENTE PEATONAL "MERCURIO" INCLUIDO ESTUDIOS Y DISEÑOS, EN EL SECTOR DE SOACHA DEL PROYECTO VIAL BOSA-GRANADA-GIRARDOT

10. EL ANÁLISIS DE LOS RIESGOS DE LA CONTRATACION Y EN CONSECUENCIA EL NIVEL DE EXTENSIÓN DE LOS AMPAROS.

La exigencia de garantías en la contratación estatal es un mandato legal de conformidad con lo establecido en el artículo 7o de la Ley 1150 de 2007 en los siguientes términos: "Los contratistas prestarán garantía única para el cumplimiento de las obligaciones surgidas del contrato y los proponentes prestarán garantía de seriedad de los ofrecimientos hechos."

El Contratista se compromete a constituir a favor de la Agencia Nacional de Infraestructura, en arreglo a lo dispuesto en la Ley 1150 de 2007, el Decreto 734 de 2012 y demás normas que reglamentan la materia, en formato para entidades estatales, una garantía que podrá constar en una póliza de seguro expedida por una compañía de seguro legalmente establecida en Colombia o garantía bancaria expedida por un banco local, que otorgue los siguientes amparos:

- Cumplimiento de las obligaciones surgidas del contrato: Por una suma equivalente al diez por ciento (10%) del valor total del contrato, por un término igual al del plazo de ejecución del contrato, más una vigencia adicional correspondiente al plazo contractual previsto para la liquidación del Contrato de Obra contados a partir de la fecha de expedición de la póliza.

Esta garantía permitirá a la Entidad cubrir la eventualidad que el contratista incumpla las obligaciones surgidas del contrato estatal incluyendo en ellas el pago de multas y cláusula penal pecuniaria. El amparo de cumplimiento del contrato cubrirá a la Agencia de los perjuicios directos derivados del incumplimiento total o parcial de las obligaciones nacidas del contrato, así como de su cumplimiento tardío o de su cumplimiento defectuoso, cuando ellos son imputables al contratista garantizado. Además de esos riesgos, este amparo comprenderá siempre el pago del valor de las multas y de la cláusula penal pecuniaria que se hayan pactado en el contrato garantizado.

- Pago de Salarios, Prestaciones Sociales e Indemnizaciones Laborales: Por una suma equivalente al diez por ciento (10%) del valor total del contrato por un término igual al plazo del contrato y tres (3) años más.

Esta garantía se requiere por cuanto para la ejecución del contrato el contratista requerirá utilizar personal. El valor estimado para la misma corresponde al mínimo exigido por el Decreto 734 de 2012 y permitirá cubrir a la Agencia Nacional de Infraestructura de los perjuicios que se le ocasionen como consecuencia del incumplimiento de las obligaciones laborales a que esté obligado el contratista garantizado, derivadas de la contratación del personal utilizado para la ejecución del contrato amparado.

- Responsabilidad Civil Extracontractual: Por el 10% del valor total del contrato, por el término de su duración y seis meses más.

ESTUDIOS PREVIOS DE CONVENIENCIA Y OPORTUNIDAD PARA LA CONTRATACIÓN DE LA CONSTRUCCIÓN DEL PUENTE PEATONAL "MERCURIO" INCLUIDO ESTUDIOS Y DISEÑOS, EN EL SECTOR DE SOACHA DEL PROYECTO VIAL BOSA-GRANADA-GIRARDOT

Esta garantía se requiere teniendo en cuenta que en el desarrollo de obras se pueden generar accidentes o incidentes y para prevenir cualquier demanda originada en el servicio.

- De estabilidad de las obras, por el treinta (30%) del valor del contrato, por el término de cinco (5) años contados a partir de la fecha de recibo de las obras.

El plazo estimado correspondiente a un término igual al plazo del mismo y tres años más, permitirá a la Entidad cubrir la eventualidad de que en caso de falla de la solución contratada, el contratista sea responsable de que la misma se restablezca en las condiciones de calidad establecidas para este tipo de servicio, así como las señaladas en el contrato, en los estudios previos, en las especificaciones técnicas mínimas y en la oferta.

El Contratista deberá actualizar la vigencia de la garantía de conformidad con la fecha de iniciación del contrato.

El hecho de la constitución de esta garantía no exonera al contratista de sus responsabilidades legales en relación con los riesgos asegurados.

De igual manera, el Contratista declarará que no se encuentra incurso en ninguna de las inhabilidades e incompatibilidades consagradas en la ley o en la reglamentación, ni en conflictos de interés.

Adicionalmente, deberá especificarse que el contrato no genera relación alguna, ni da derecho al cobro de prestaciones sociales propias de un contrato de trabajo. Por lo tanto no habrá relación laboral entre la Agencia Nacional de Infraestructura y el Contratista, toda vez que no existe subordinación ni dependencia.

Se recomienda amparar por separado las dos fases del contrato establecidas en el Capítulo 4 del presente estudio previo.

Fase 1. Estudios y Diseños

Garantía	Estimación	Asignación
Cumplimiento	10% del valor del Contrato	Contratista
Calidad de los estudios y diseños. la Revisión, actualización y /o modificación y/o ajustes de los estudios y diseños.	30% del valor del Contrato	Contratista
Pago de Salarios y prestaciones sociales	20% del valor del Contrato	Contratista



ESTUDIOS PREVIOS DE CONVENIENCIA Y OPORTUNIDAD PARA LA CONTRATACIÓN DE LA CONSTRUCCIÓN DEL PUENTE PEATONAL “MERCURIO” INCLUIDO ESTUDIOS Y DISEÑOS, EN EL SECTOR DE SOACHA DEL PROYECTO VIAL BOSA-GRANADA-GIRARDOT

Fase 2. Construcción Puente Peatonal “Mercurio”

Garantía	Estimación	Asignación
Cumplimiento	10% del valor del Contrato	Contratista
Estabilidad y Calidad de la obra	30% del valor del Contrato	Contratista
Pago de Salarios y prestaciones sociales	20% del valor del Contrato	Contratista
Responsabilidad Civil extracontractual	(30%) del valor de este contrato y en ningún caso inferior a 200 salarios mínimos legales mensuales vigentes.	Contratista

11. CONFIDENCIALIDAD DE LA INFORMACIÓN

El contratista adquiere la obligación de mantener en absoluta reserva toda la información, documentos y/o reproducciones relacionados con la ejecución del contrato, y acepta expresamente que toda la información a la que tenga acceso o reciba en virtud de la relacionada que derive del contrato, se considera confidencial, y por lo tanto no puede ser divulgada ni transferida. En caso de incumplimiento por parte del contratista deberá indemnizar los perjuicios a que haya lugar.



ESTUDIOS PREVIOS DE CONVENIENCIA Y OPORTUNIDAD PARA LA CONTRATACIÓN DE LA CONSTRUCCIÓN
DEL PUENTE PEATONAL "MERCURIO" INCLUIDO ESTUDIOS Y DISEÑOS, EN EL SECTOR DE SOACHA DEL
PROYECTO VIAL BOSA-GRANADA-GIRARDOT

12. CONTROL Y SEGUIMIENTO

El Control y Seguimiento de la ejecución del Contrato estará a cargo del Vicepresidente de Gestión Contractual de la Agencia Nacional de Infraestructura o quien este designe como supervisor.

Cordialmente,

CAMILO MENDOZA ROZO

Subgerente de Gestión Contractual

JOSÉ ANDRÉS TORRES RODRÍGUEZ

Gerente Proyectos Carretero I

Proyecto Técnico:	Alfredo Camacho Salas – Apoyo Técnico
Revisión Técnica:	Alberto Augusto Rodríguez Ortiz – Asesor Experto VGC
Revisión Jurídica:	Juan Manuel Cajiao – Asesor Jurídico
Revisión Jurídica:	Margarita Montilla Herrera-Gerente Jurídico I
Revisión Financiera:	Nathalie Valencia Barrera – Asesor Financiero
Revisión Predial:	Dilver Octavio Pintor Peralta – Asesor Predial VPE
Revisión Predial:	Edgar Chacón Hartmann-Gerente Predial

ESTUDIOS PREVIOS DE CONVENIENCIA Y OPORTUNIDAD PARA LA CONTRATACIÓN DE LA CONSTRUCCIÓN DEL PUENTE PEATONAL "MERCURIO" INCLUIDO ESTUDIOS Y DISEÑOS, EN EL SECTOR DE SOACHA DEL PROYECTO VIAL BOSA-GRANADA-GIRARDOT

ANEXO – CRONOGRAMA PROCESO DE LICITACIÓN Y CONTRATACIÓN

La siguiente es la cronología del presente proceso de selección:

Actividad	Fecha (DD/MM/AA) Hora	Lugar
Publicación y consulta del Proyecto de Pliegos de Condiciones	10/04/2013	Portal Único de Contratación: www.contratos.gov.co,
Observaciones al Proyecto de Pliegos de Condiciones	10/04/2013 a 24/04/2013	Deberán ser radicadas en la Agencia Nacional de Infraestructura ubicada en la Avenida Calle 26 Nro. 59-51 T4 Piso 2 del Centro Empresarial Sarmiento Angulo. Deberá igualmente remitir el archivo de las observaciones en formato PDF y Word al siguiente correo: vivgclp0012013@ani.gov.co
Respuestas a observaciones al Proyecto de Pliegos de Condiciones	30/04/2013	Portal Único de Contratación: www.contratos.gov.co.
Expedición acto administrativo de apertura	30/04/2013	Portal Único de Contratación: www.contratos.gov.co
Publicación pliego de condiciones definitivo	30/04/2013	Portal Único de Contratación: www.contratos.gov.co
Audiencia de aclaración de pliegos y de asignación de riesgos.	02/05/2013 (10:00 a.m.)	La audiencia se llevará a cabo en las instalaciones de la Agencia Nacional de Infraestructura.
Observaciones al pliego de condiciones:	Del 02/05/2013 al 17/05/2013	Deberán ser radicadas en la Agencia Nacional de Infraestructura ubicada en la Avenida Calle 26 Nro. 59-51 T4 Piso 2 del Centro Empresarial Sarmiento Angulo. Deberá igualmente remitir el archivo de las observaciones en formato PDF y Word al siguiente correo: vivgclp0012013@ani.gov.co
Plazo para respuestas de observaciones al Pliego de Condiciones y Plazo para expedir Adendas	17/05/2013 al 24/05/2013	Portal Único de Contratación: www.contratos.gov.co
Plazo para la presentación de propuestas (cierre)	31/05/2013 10:00 a.m.	Auditorio de la Agencia Nacional de Infraestructura ubicada en la Avenida Calle 26 Nro. 59-51 T4 Piso 2 del Centro Empresarial Sarmiento Angulo.
Evaluación de las propuestas	04/06/2013 a 14/06/2013	Agencia Nacional de Infraestructura
Publicación del Informe de Evaluación	17/06/2013	Portal único de contratación
Observaciones al informe de	17/06/2013 a	Deberán ser radicadas en la Agencia

ESTUDIOS PREVIOS DE CONVENIENCIA Y OPORTUNIDAD PARA LA CONTRATACIÓN DE LA CONSTRUCCIÓN DEL PUENTE PEATONAL "MERCURIO" INCLUIDO ESTUDIOS Y DISEÑOS, EN EL SECTOR DE SOACHA DEL PROYECTO VIAL BOSA-GRANADA-GIRARDOT

evaluación	20/06/2013	Nacional de Infraestructura ubicada en la Avenida Calle 26 Nro. 59-51 T4 Piso 2 del Centro Empresarial Sarmiento Angulo. Deberá igualmente remitir el archivo de las observaciones en formato PDF y Word al siguiente correo: vjvgclp0012013@ani.gov.co
Audiencia de adjudicación de la contratación o declaratoria de desierta del proceso.	27/06/2013 (10:00 a.m.)	La audiencia se llevará a cabo en las instalaciones de la Agencia Nacional de Infraestructura. Avenida Calle 26 Nro. 59-51 T4 Piso 2 del Centro Empresarial Sarmiento Angulo.
Suscripción del contrato	27/06/2013	Al término de la audiencia de adjudicación / Gerencia Jurídica para contratación – ANI
Legalización del contrato	Dentro de los 2 días hábiles siguientes	Gerencia Jurídica para contratación – ANI

Las fechas antes indicadas estarán sujetas a cambios o variaciones de establecerlo así la Agencia nacional de Infraestructura, siendo que los cambios de fechas en los cronogramas inicialmente establecidos, cumplirán con el principio de publicidad que gobierna las actuaciones de la administración según lo dispuesto en el artículo 209 de la Constitución Política, teniendo en cuenta además lo dispuesto en la ley aplicable al presente proceso de Licitación y con las condiciones previstas en el presente Pliego para la prórroga de los plazos de la Licitación, de lo cual se dará oportuno aviso, por cualquiera de los medios y procedimientos previstos al efecto en este Pliego, a todas las personas que hayan retirado el Pliego de Condiciones de conformidad con el procedimiento establecido en el presente Pliego de Condiciones.