



CONCESIÓN  
Rumichaca  
Pasto



**PUBLICACIÓN DE AVISO DE OFERTA FORMAL DE COMPRA.  
AGENCIA NACIONAL DE INFRAESTRUCTURA – ANI.  
CONCESIONARIA VIAL UNIÓN DEL SUR S.A.S.**

AVISO No. 0146 de fecha 27 de noviembre de 2018.

Como es de conocimiento general, la **AGENCIA NACIONAL DE INFRAESTRUCTURA-ANI**, Agencia Nacional Estatal de Naturaleza Especial, del sector descentralizado de la Rama Ejecutiva del Orden Nacional, con personería jurídica, patrimonio propio y autonomía administrativa, financiera y técnica, adscrita al Ministerio de Transporte, según Decreto 4165 del 03 noviembre de 2011, cuyo objeto es planear, coordinar, estructurar, contratar, ejecutar, administrar y evaluar proyectos de concesiones y otras formas de Asociación Público Privada - APP, suscribió con la **CONCESIONARIA VIAL UNIÓN DEL SUR S.A.S.**, el Contrato de Concesión bajo esquema de APP No. 15-2015, para efectos de ejecutar el **Proyecto Rumichaca – Pasto**, en virtud de las disposiciones contenidas en el Apéndice Técnico número siete, la adquisición de las franjas de terreno requeridas para la ejecución de las actividades constructivas fue delegada en la Concesionaria.

En virtud de lo anterior y de conformidad con el inciso 2º del Artículo 69 de la Ley 1437 de 2011 (CPACA), la **CONCESIONARIA VIAL UNIÓN DEL SUR S.A.S.**

**HACE SABER:**

Que el día veintiuno (21) de septiembre de 2018, se libró Oficio de Oferta Formal de Compra No. **DP-OFC-0606-01-18** dirigida a los señores HEREDEROS DETERMINADOS E INDETERMINADOS DE EFIGENIA MEJÍA, HEREDEROS DETERMINADOS E INDETERMINADOS DE REINALDO MEJÍA, HEREDEROS DETERMINADOS E INDETERMINADOS DE ROSA ELENA MUÑOZ MEJÍA (Titulares en falsa tradición), HEREDEROS DETERMINADOS E INDETERMINADOS DE LUIS AURELIO MUÑOZ MEJÍA (Titulares en falsa tradición) y HEREDEROS DETERMINADOS E INDETERMINADOS DE NOE JEREMIAS MUÑOZ MEJÍA (Titulares en falsa tradición), para la adquisición de un área de terreno a segregarse del inmueble requerido para el Proyecto Rumichaca – Pasto, cuyo contenido se transcribe a continuación:



www.uniondelsur.co  
facebook.com/viauniondelsur  
viauniondelsur  
Unión del Sur

OFICINA PRINCIPAL:  
Calle 99 No. 14 - 49 - Edificio EAR piso 4 Bogotá  
Carrera 30 A No. 12A - 24 - Barrio San Ignacio  
Contacto: (+57) 27364584 - Pasto - Nariño - Colombia



CONCESIÓN  
Rumichaca  
Pasto



CONCESIÓN  
Rumichaca  
Pasto



DP-OFC-0606-01-18

San Juan de Pasto, 21 de septiembre de 2018.

Señores:  
HEREDEROS DETERMINADOS E INDETERMINADOS DE EFIGENIA MEJÍA.  
HEREDEROS DETERMINADOS E INDETERMINADOS DE REINALDO MEJÍA.  
HEREDEROS DETERMINADOS E INDETERMINADOS DE ROSA ELENA MUÑOZ MEJÍA.  
(Titulares en falsa tradición)  
HEREDEROS DETERMINADOS E INDETERMINADOS DE LUIS AURELIO MUÑOZ MEJÍA.  
(Titulares en falsa tradición)  
HEREDEROS DETERMINADOS E INDETERMINADOS DE NOE JEREMIAS MUÑOZ MEJÍA.  
(Titulares en falsa tradición)  
Predio denominado "CARMELO O EL BORDO".  
Vereda Cebadal.  
Municipio de Tangua.  
Departamento de Nariño.

Referencia: Contrato de Concesión Bajo el Esquema de APP No. 15 de 2015 Suscrito el 11 de septiembre de 2015 Proyecto Rumichaca – Pasto.

Asunto: Oficio por el cual se dispone la adquisición de un área de terreno a segregarse del predio denominado "CARMELO O EL BORDO", ubicado en la Vereda Cebadal, Municipio de Tangua, Departamento de Nariño, identificado con Cédula Catastral 52788000100000004020800000000 y Matricula Inmobiliaria número 240-225113, de la Oficina de Registro de Instrumentos Públicos de Pasto.

Cordial saludo,

Como es de conocimiento general, la AGENCIA NACIONAL DE INFRAESTRUCTURA – ANI, agencia nacional estatal de naturaleza especial creada por el decreto número 4165 de 03 de noviembre de 2011, mediante el cual se cambió la naturaleza jurídica y denominación del antes INSTITUTO NACIONAL DE CONCESIONES – INCO, suscribió con la CONCESIONARIA VIAL UNIÓN DEL SUR S.A.S., identificada con NIT 900.880.846-3, el Contrato de Concesión APP No. 15 de 2015, cuyo objeto es el otorgamiento de una concesión para que el concesionario por su cuenta y riesgo lleve a cabo la financiación, construcción, rehabilitación, mejoramiento, operación y mantenimiento y reversión del Corredor Rumichaca-Pasto, celebrado bajo el esquema de Asociación Público Privada, conforme lo dispuesto en la Ley 1508 de 2012, reglamentada por el Decreto 1467 de 2012, este último modificado por el Decreto 2043 de 2014, en concordancia con lo dispuesto por la Ley 1753 de 2015 y el documento integrante de dicha Ley "Bases del Plan Nacional de Desarrollo 2014-2018 – Todos por un Nuevo País" donde se determinó el esquema de Asociaciones Público Privadas, en virtud del cual se desarrollará el proyecto en mención, como parte de la modernización de Infraestructura de Transporte en Colombia.

Una de las actividades necesarias para la ejecución del proyecto consiste en la adquisición de las áreas físicas requeridas para la construcción de la vía, actividad que de acuerdo con lo establecido en el Capítulo 7, numeral 7.1 (a) del Contrato de Concesión, debe ser adelantada por el concesionario a favor de la AGENCIA NACIONAL DE INFRAESTRUCTURA a través de



[www.uniondelsur.co](http://www.uniondelsur.co)

facebook.com/viauniondelsur  
viauniondelsur  
Unión del Sur

OFICINA PRINCIPAL:  
Calle 99 No. 14 - 49 - Edificio EAR piso 4 Bogotá  
Carrera 30 A No. 12A - 24 - Barrio San Ignacio  
Contacto: (+57) 27364584 - Pasto - Nariño - Colombia



[www.uniondelsur.co](http://www.uniondelsur.co)

facebook.com/viauniondelsur  
viauniondelsur  
Unión del Sur

OFICINA PRINCIPAL:  
Calle 99 No. 14 - 49 - Edificio EAR piso 4 Bogotá  
Carrera 30 A No. 12A - 24 - Barrio San Ignacio  
Contacto: (+57) 27364584 - Pasto - Nariño - Colombia



CONCESIÓN  
**Rumichaca**  
Pasto



CONCESIÓN  
**Rumichaca**  
Pasto



DP-OFC-0606-01-18

la figura de delegación de la gestión predial contemplada en el artículo 34 de la Ley 105 de 1993, y se surte mediante los procedimientos de adquisición de predios requeridos por motivos de utilidad pública contemplados en el Capítulo III de la Ley 9 de 1989, Capítulo VII de la Ley 388 de 1997 y Título IV de la Ley 1682 de 2013, en concordancia con las demás normas que regulan la materia.

Dentro de este marco normativo, por motivos de utilidad pública y con destino al proyecto de la referencia, la **AGENCIA NACIONAL DE INFRAESTRUCTURA** requiere la adquisición de un área de terreno a segregarse del predio identificado en el asunto, conforme a la afectación de la ficha predial RUPA-5-0053, cuya copia se anexa, la cual tiene un área de terreno requerida de **CUATRO MIL TRESCIENTOS TREINTA COMA CUARENTA Y DOS METROS CUADRADOS (4.330,42 m<sup>2</sup>)**, junto con las construcciones anexas, mejoras y especies descritas en la Ficha Predial. El área requerida se encuentra debidamente delimitada y alinderada según los estudios y diseños del proyecto, dentro de las abscisas Inicial K 19+620,47 I-D y Final K 19+692,86 I-D, de la Unidad Funcional No. 5 del proyecto.

El valor de la presente oferta es la suma de **DOSCIENTOS SESENTA Y UN MILLONES CUATROCIENTOS OCHENTA MIL DOSCIENTOS SESENTA Y OCHO PESOS CON CINCUENTA Y NUEVE CENTAVOS MONEDA CORRIENTE (\$261.480.268,59)**, discriminado conforme el informe avalúo RUPA-5-0053.

De conformidad con lo dispuesto en la normatividad vigente, la **AGENCIA NACIONAL DE INFRAESTRUCTURA** a través de la **CONCESIONARIA VIAL UNIÓN DEL SUR S.A.S.**, cancelará los gastos de escrituración y registro.

Para dar cumplimiento a lo establecido en el artículo 13 de la Ley 9ª de 1989, el artículo 61 de la Ley 388 de 1997 y su Decreto Reglamentario 1420 de Julio 24 de 1998, y los artículos 25 y 37 de la Ley 1682 de 2013 modificado por el artículo 6º de la Ley 1742 de 2014, se anexa el informe técnico de Avalúo de fecha ocho (08) de agosto del 2018, elaborado por la Lonja de Propiedad Raíz de Nariño y Putumayo "FEDELONJAS", el cual incluye la explicación de la metodología utilizada para la determinación del valor.

De acuerdo con lo establecido en el artículo 25 de la Ley 1682 de 2013 modificado por el artículo 10 de la Ley 1882 de 2018, ustedes cuentan con un término de **quince (15) días hábiles** contados a partir de la notificación de la presente oferta para manifestar su voluntad en relación con la misma, bien sea aceptándola, o rechazándola.

El ingreso obtenido por la enajenación de los inmuebles requeridos por motivos de utilidad pública no constituye, para fines tributarios, renta gravable ni ganancia ocasional, siempre y cuando la negociación se produzca por la vía de la enajenación voluntaria, de acuerdo con lo dispuesto por el inciso 4º del artículo 15 de la Ley 9ª de 1989.

Por otra parte, según el artículo 25 de la Ley 1682 de 2013 modificado por el artículo 10 de la Ley 1882 de 2018, será obligatorio iniciar el proceso de expropiación si transcurridos **quince (15) días hábiles** después de la notificación de la oferta de compra, no se ha llegado a un acuerdo formal para la enajenación voluntaria, contenido en un contrato de promesa de compraventa y/o escritura pública; en estos mismos términos, se entenderá que el/los propietario(s) o



www.uniondelsur.co  
facebook.com/viauniondelsur  
viauniondelsur  
Unión del Sur

OFICINA PRINCIPAL:  
Calle 99 No. 14 - 49 - Edificio EAR piso 4 Bogotá  
Carrera 30 A No. 12A - 24 - Barrio San Ignacio  
Contacto: (+57) 27364584 - Pasto - Nariño - Colombia



www.uniondelsur.co  
facebook.com/viauniondelsur  
viauniondelsur  
Unión del Sur

OFICINA PRINCIPAL:  
Calle 99 No. 14 - 49 - Edificio EAR piso 4 Bogotá  
Carrera 30 A No. 12A - 24 - Barrio San Ignacio  
Contacto: (+57) 27364584 - Pasto - Nariño - Colombia



CONCESIONARIA  
Rumichaca  
Pasto



CONCESIONARIA  
Rumichaca  
Pasto



DP-OFC-0606-01-18

poseedor(es) del predio renuncian a la negociación cuando: a) Guarden silencio sobre la oferta de negociación directa, b) Dentro del plazo para aceptar o rechazar la oferta no se logre acuerdo, o c) No suscriban la escritura o la promesa de compraventa respectiva en los plazos fijados en la presente Ley por causas imputables al mismo.

En caso de no llegarse a un acuerdo en la etapa de enajenación voluntaria, el pago del predio será cancelado dentro de la etapa de expropiación judicial o administrativa, de forma previa, teniendo en cuenta el avalúo catastral y la indemnización calculada al momento de la oferta de compra, según lo dispuesto por el inciso 3º del artículo 37 de la Ley 1682 de 2013. En este caso, el valor catastral que se tenga en cuenta para el pago será proporcional al área requerida a expropiar y el titular no será beneficiario de los beneficios tributarios contemplados en el inciso 4º del artículo 15 de la Ley 9ª de 1989.

De conformidad con lo dispuesto en el inciso 4º del artículo 61 de la Ley 388 de 1.997, en concordancia con el artículo 13 de la Ley 9ª de 1989, la notificación del presente acto se realiza con sujeción a las reglas del Código de Procedimiento Administrativo y de lo Contencioso Administrativo, y no dará lugar a recursos en sede administrativa.

Igualmente, para dar cumplimiento al mismo artículo 13 de la Ley 9ª de 1989, el presente oficio quedará inscrito en el correspondiente folio de matrícula inmobiliaria dentro de los cinco (5) días hábiles siguientes a su notificación; a partir de entonces el bien quedará fuera del comercio y ninguna autoridad podrá conceder licencia de construcción, de urbanización, o permiso de funcionamiento por primera vez para cualquier establecimiento industrial o comercial sobre el inmueble objeto de la oferta de compra. Los que se expidan no obstante esta prohibición, serán nulos de pleno derecho.

Teniendo en cuenta el artículo 21 de la ley 1682 de 2013 y la Circular 914 de 2014 expedida por la Superintendencia Delegada para el Registro, tras efectuarse un estudio jurídico del predio objeto de la presente oferta, se ha determinado la existencia de una FALSA TRADICIÓN a partir de la enajenación de derechos sucesorales, razón por la cual se hace necesario invocar la figura de saneamiento automático por motivos de utilidad pública e interés social en relación con el inmueble objeto de oferta formal de compra.

Esperamos contar con su aceptación dentro del término legal contemplado, para lo cual podrán dirigir su respuesta a la Oficina de Gestión Predial de la CONCESIONARIA VIAL UNIÓN DEL SUR S.A.S., o contactar a nuestro(a), Profesional del Área Jurídica Predial LINA MARÍA SÁNCHEZ CÁRDENAS en el teléfono 3108993030, o al correo electrónico [lsanchez@uniondelsur.co](mailto:lsanchez@uniondelsur.co).

Se anexa para su conocimiento copia de la Ficha Técnica Predial y del Plano Topográfico de la faja de terreno a adquirir, copia del Avalúo Comercial Corporativo, Portafolio Inmobiliario y la transcripción completa de las normas que regulan el procedimiento de adquisición de predios requeridos para la ejecución de obras públicas por enajenación voluntaria, expropiación por vía judicial y administrativa.



[www.uniondelsur.co](http://www.uniondelsur.co)

facebook.com/viauniondelsur  
viauniondelsur  
Unión del Sur

OFICINA PRINCIPAL:  
Calle 99 No. 14 - 49 - Edificio EAR piso 4 Bogotá  
Carrera 30 A No. 12A - 24 - Barrio San Ignacio  
Contacto: (+57) 27364584 - Pasto - Nariño - Colombia



[www.uniondelsur.co](http://www.uniondelsur.co)

facebook.com/viauniondelsur  
viauniondelsur  
Unión del Sur

OFICINA PRINCIPAL:  
Calle 99 No. 14 - 49 - Edificio EAR piso 4 Bogotá  
Carrera 30 A No. 12A - 24 - Barrio San Ignacio  
Contacto: (+57) 27364584 - Pasto - Nariño - Colombia



CONCESIÓN  
**Rumichaca**  
Pasto



CONCESIÓN  
**Rumichaca**  
Pasto



DP-OFC-0606-01-18

Agradezco la atención que le brinden a la presente.

Cordialmente,

**GERMAN DE LA TORRE LOZANO**  
**GERMAN DE LA TORRE LOZANO**  
Gerente General.  
Concesionaria Vial Unión del Sur S.A.S.

Aprobó: E. Obando.  
Revisó: M. Bravo.  
Proyectó: L. Sánchez



[www.uniondelsur.co](http://www.uniondelsur.co)  
facebook.com/viauniondelsur  
viauniondelsur  
Unión del Sur

OFICINA PRINCIPAL:  
Calle 99 No. 14 - 49 - Edificio EAR piso 4 Bogotá  
Carrera 30 A No. 12A - 24 - Barrio San Ignacio  
Contacto: (+57) 27364584 - Pasto - Nariño - Colombia



facebook.com/viauniondelsur  
viauniondelsur  
Unión del Sur

OFICINA PRINCIPAL:  
Calle 99 No. 14 - 49 - Edificio EAR piso 4 Bogotá  
Cra. 22B No. 12 sur - 137 San Miguel de Obonuco  
Contacto: (+57) 27364584 - Pasto - Nariño - Colombia



CONCESION  
Rumichaca  
Pasto



Que mediante Aviso No. 0135 de fecha 15 de noviembre de 2018 se publicó el Oficio de Citación No. DP-CIT-0606-01-18 de fecha veintiuno (21) de septiembre de 2018, dirigido a los señores HEREDEROS DETERMINADOS E INDETERMINADOS DE EFIGENIA MEJÍA, HEREDEROS DETERMINADOS E INDETERMINADOS DE REINALDO MEJÍA, HEREDEROS DETERMINADOS E INDETERMINADOS DE ROSA ELENA MUÑOZ MEJÍA (Titulares en falsa tradición), HEREDEROS DETERMINADOS E INDETERMINADOS DE LUIS AURELIO MUÑOZ MEJÍA (Titulares en falsa tradición) y HEREDEROS DETERMINADOS E INDETERMINADOS DE NOE JEREMIAS MUÑOZ MEJÍA (Titulares en falsa tradición), para efectos de surtir la notificación personal del Oficio de la Oferta Formal de Compra No. DP-OFC-0606-01-18, sin que a la fecha se haya efectuado la misma a la totalidad de los herederos debido a la falta de comparecencia en el modo, tiempo y lugar indicado en el precitado documento.

En consecuencia, de acuerdo con lo previsto en el inciso 2º del Artículo 69 de la Ley 1437 de 2011 (CPACA) y, en cumplimiento del numeral 5.6. inciso (d) Capítulo V del Apéndice Técnico 7 "Gestión Predial" del Contrato de Concesión bajo esquema de APP No.15-2015, se procede a realizar la notificación por aviso de la Oferta Formal de Compra DP-OFC-0606-01-18 de fecha veintiuno (21) de septiembre de 2018 y publicarlo en las páginas web [www.ani.gov.co](http://www.ani.gov.co) y [www.uniondelsur.co](http://www.uniondelsur.co) y fijarlo en la cartelera de la oficina de Gestión Predial de la Concesionaria Vial Unión del Sur S.A.S., carrera 22 B No. 12 Sur – 137 San Miguel de Obonuco, por un término de cinco (5) días, notificación que se considerará surtida al finalizar el día siguiente al retiro del aviso.

Contra la Oferta Formal de Compra no procede ningún recurso en sede administrativa, de conformidad con lo dispuesto en el inciso 4 del artículo 61 de la ley 388 de 1997 y el artículo 75 del Código de Procedimiento Administrativo y de lo Contencioso Administrativo.

**FIJADO EN UN LUGAR VISIBLE DE LAS OFICINAS DE LA CONCESIONARIA VIAL  
UNIÓN DEL SUR S.A.S., Y EN LA PÁGINA WEB.**

EL 27 de noviembre/2018 A LAS 8.00 A.M.

DESFIJADO EL \_\_\_\_\_ A LAS 6:00 P.M

  
**ESTEBÁN JOSÉ OBANDO MERA.**  
Director Jurídico Predial.

**Concesionaria Vial Unión del Sur S.A.S.**

Anexo: Ficha Predial y Plano de Afectación Predial, Informe del Avalúo y normas.

Proyectó: L. Sánchez  
Revisó: M. Bravo  
Aprobó: E. Obando.



[www.uniondelsur.co](http://www.uniondelsur.co)

[facebook.com/viauniondelsur](https://www.facebook.com/viauniondelsur)

[viauniondelsur](https://www.viauniondelsur.com)

Unión del Sur

OFICINA PRINCIPAL

Calle 99 No. 14 - 49 - Edificio EAR piso 4 Bogotá

Cra. 22B No. 12 sur - 137 San Miguel de Obonuco

Contacto: (+57) 27364584 - Pasto - Nariño - Colombia

San Juan de Pasto, 21 de septiembre de 2018.

Señores:

**HEREDEROS DETERMINADOS E INDETERMINADOS DE EFIGENIA MEJÍA.**  
**HEREDEROS DETERMINADOS E INDETERMINADOS DE REINALDO MEJÍA.**  
**HEREDEROS DETERMINADOS E INDETERMINADOS DE ROSA ELENA MUÑOZ MEJÍA.**  
**(Titulares en falsa tradición)**  
**HEREDEROS DETERMINADOS E INDETERMINADOS DE LUIS AURELIO MUÑOZ MEJÍA.**  
**(Titulares en falsa tradición)**  
**HEREDEROS DETERMINADOS E INDETERMINADOS DE NOE JEREMIAS MUÑOZ MEJÍA.**  
**(Titulares en falsa tradición)**  
Predio denominado "CARMELO O EL BORDO".  
Vereda Cebadal.  
Municipio de Tangua.  
Departamento de Nariño.

Referencia: **Contrato de Concesión Bajo el Esquema de APP No. 15 de 2015 Suscrito el 11 de septiembre de 2015 Proyecto Rumichaca – Pasto.**

Asunto: **Oficio por el cual se dispone la adquisición de un área de terreno a segregarse del predio denominado "CARMELO O EL BORDO", ubicado en la Vereda Cebadal, Municipio de Tangua, Departamento de Nariño, identificado con Cédula Catastral 527880001000000040208000000000 y Matrícula Inmobiliaria número 240-225113, de la Oficina de Registro de Instrumentos Públicos de Pasto.**

Cordial saludo,

Como es de conocimiento general, la **AGENCIA NACIONAL DE INFRAESTRUCTURA – ANI**, agencia nacional estatal de naturaleza especial creada por el decreto número 4165 de 03 de noviembre de 2011, mediante el cual se cambió la naturaleza jurídica y denominación del antes INSTITUTO NACIONAL DE CONCESIONES – INCO, suscribió con la **CONCESIONARIA VIAL UNIÓN DEL SUR S.A.S.**, identificada con NIT 900.880.846-3, el Contrato de Concesión APP No. 15 de 2015, cuyo objeto es el otorgamiento de una concesión para que el concesionario por su cuenta y riesgo lleve a cabo la financiación, construcción, rehabilitación, mejoramiento, operación y mantenimiento y reversión del Corredor Rumichaca-Pasto, celebrado bajo el esquema de Asociación Público Privada, conforme lo dispuesto en la Ley 1508 de 2012, reglamentada por el Decreto 1467 de 2012, este último modificado por el Decreto 2043 de 2014, en concordancia con lo dispuesto por la Ley 1753 de 2015 y el documento integrante de dicha Ley "Bases del Plan Nacional de Desarrollo 2014-2018 – Todos por un Nuevo País" donde se determinó el esquema de Asociaciones Público Privadas, en virtud del cual se desarrollará el proyecto en mención, como parte de la modernización de Infraestructura de Transporte en Colombia.

Una de las actividades necesarias para la ejecución del proyecto consiste en la adquisición de las áreas físicas requeridas para la construcción de la vía, actividad que de acuerdo con lo establecido en el Capítulo 7, numeral 7.1 (a) del Contrato de Concesión, debe ser adelantada por el concesionario a favor de la **AGENCIA NACIONAL DE INFRAESTRUCTURA** a través de



DP-OFC-0606-01-18

la figura de delegación de la gestión predial contemplada en el artículo 34 de la Ley 105 de 1993, y se surte mediante los procedimientos de adquisición de predios requeridos por motivos de utilidad pública contemplados en el Capítulo III de la Ley 9 de 1989, Capítulo VII de la Ley 388 de 1997 y Título IV de la Ley 1682 de 2013, en concordancia con las demás normas que regulan la materia.

Dentro de este marco normativo, por motivos de utilidad pública y con destino al proyecto de la referencia, la **AGENCIA NACIONAL DE INFRAESTRUCTURA** requiere la adquisición de un área de terreno a segregarse del predio identificado en el asunto, conforme a la afectación de la ficha predial **RUPA-5-0053**, cuya copia se anexa, la cual tiene un área de terreno requerida de **CUATRO MIL TRESCIENTOS TREINTA COMA CUARENTA Y DOS METROS CUADRADOS (4.330,42 m<sup>2</sup>)**, junto con las construcciones anexas, mejoras y especies descritas en la Ficha Predial. El área requerida se encuentra debidamente delimitada y alinderada según los estudios y diseños del proyecto, dentro de las abscisas Inicial **K 19+620,47 I-D** y Final **K 19+682,86 I-D**, de la Unidad Funcional No. 5 del proyecto.

El valor de la presente oferta es la suma de **DOSCIENTOS SESENTA Y UN MILLONES CUATROCIENTOS OCHENTA MIL DOSCIENTOS SESENTA Y OCHO PESOS CON CINCUENTA Y NUEVE CENTAVOS MONEDA CORRIENTE (\$261.480.268,59)**, discriminado conforme el informe avalúo **RUPA-5-0053**.

De conformidad con lo dispuesto en la normatividad vigente, la **AGENCIA NACIONAL DE INFRAESTRUCTURA** a través de la **CONCESIONARIA VIAL UNIÓN DEL SUR S.A.S.**, cancelará los gastos de escrituración y registro.

Para dar cumplimiento a lo establecido en el artículo 13 de la Ley 9ª de 1989, el artículo 61 de la Ley 388 de 1997 y su Decreto Reglamentario 1420 de Julio 24 de 1998, y los artículos 25 y 37 de la Ley 1682 de 2013 modificado por el artículo 6º de la Ley 1742 de 2014, se anexa el informe técnico de Avalúo de fecha ocho (08) de agosto del 2018, elaborado por la Lonja de Propiedad Raíz de Nariño y Putumayo "FEDELONJAS", el cual incluye la explicación de la metodología utilizada para la determinación del valor.

De acuerdo con lo establecido en el artículo 25 de la Ley 1682 de 2013 modificado por el artículo 10 de la Ley 1882 de 2018, ustedes cuentan con un término de **quince (15) días hábiles** contados a partir de la notificación de la presente oferta para manifestar su voluntad en relación con la misma, bien sea aceptándola, o rechazándola.

El ingreso obtenido por la enajenación de los inmuebles requeridos por motivos de utilidad pública no constituye, para fines tributarios, renta gravable ni ganancia ocasional, siempre y cuando la negociación se produzca por la vía de la enajenación voluntaria, de acuerdo con lo dispuesto por el inciso 4º del artículo 15 de la Ley 9ª de 1989.

Por otra parte, según el artículo 25 de la Ley 1682 de 2013 modificado por el artículo 10 de la Ley 1882 de 2018, será obligatorio iniciar el proceso de expropiación si transcurridos **quince (15) días hábiles** después de la notificación de la oferta de compra, no se ha llegado a un acuerdo formal para la enajenación voluntaria, contenido en un contrato de promesa de compraventa y/o escritura pública; en estos mismos términos, se entenderá que el/los propietario(s) o





DP-OFC-0606-01-18

poseedor(es) del predio renuncian a la negociación cuando: a) Guarden silencio sobre la oferta de negociación directa, b) Dentro del plazo para aceptar o rechazar la oferta no se logre acuerdo, o c) No suscriban la escritura o la promesa de compraventa respectiva en los plazos fijados en la presente Ley por causas imputables al mismo.

En caso de no llegarse a un acuerdo en la etapa de enajenación voluntaria, el pago del predio será cancelado dentro de la etapa de expropiación judicial o administrativa, de forma previa, teniendo en cuenta el avalúo catastral y la indemnización calculada al momento de la oferta de compra, según lo dispuesto por el inciso 3º del artículo 37 de la Ley 1682 de 2013. En este caso, el valor catastral que se tenga en cuenta para el pago será proporcional al área requerida a expropiar y el titular no será beneficiario de los beneficios tributarios contemplados en el inciso 4º del artículo 15 de la Ley 9ª de 1989.

De conformidad con lo dispuesto en el inciso 4º del artículo 61 de la Ley 388 de 1.997, en concordancia con el artículo 13 de la Ley 9ª de 1989, la notificación del presente acto se realiza con sujeción a las reglas del Código de Procedimiento Administrativo y de lo Contencioso Administrativo, y no dará lugar a recursos en sede administrativa.

Igualmente, para dar cumplimiento al mismo artículo 13 de la Ley 9ª de 1989, el presente oficio quedará inscrito en el correspondiente folio de matrícula inmobiliaria dentro de los cinco (5) días hábiles siguientes a su notificación; a partir de entonces el bien quedará fuera del comercio y ninguna autoridad podrá conceder licencia de construcción, de urbanización, o permiso de funcionamiento por primera vez para cualquier establecimiento industrial o comercial sobre el inmueble objeto de la oferta de compra. Los que se expidan no obstante esta prohibición, serán nulos de pleno derecho.

Teniendo en cuenta el artículo 21 de la ley 1682 de 2013 y la Circular 914 de 2014 expedida por la Superintendencia Delegada para el Registro, tras efectuarse un estudio jurídico del predio objeto de la presente oferta, se ha determinado la existencia de una FALSA TRADICIÓN a partir de la enajenación de derechos sucesorales, razón por la cual se hace necesario invocar la figura de saneamiento automático por motivos de utilidad pública e interés social en relación con el inmueble objeto de oferta formal de compra.

Esperamos contar con su aceptación dentro del término legal contemplado, para lo cual podrán dirigir su respuesta a la Oficina de Gestión Predial de la **CONCESIONARIA VIAL UNIÓN DEL SUR S.A.S.**, o contactar a nuestro(a), Profesional del Área Jurídica Predial **LINA MARÍA SÁNCHEZ CÁRDENAS** en el teléfono 3108993030, o al correo electrónico [lmsanchez@uniondelsur.co](mailto:lmsanchez@uniondelsur.co).

Se anexa para su conocimiento copia de la Ficha Técnica Predial y del Plano Topográfico de la faja de terreno a adquirir, copia del Avalúo Comercial Corporativo, Portafolio Inmobiliario y la transcripción completa de las normas que regulan el procedimiento de adquisición de predios requeridos para la ejecución de obras públicas por enajenación voluntaria, expropiación por vía judicial y administrativa.



Agradezco la atención que le brinden a la presente.

Cordialmente,

GERMAN DE LA  
TORRE LOZANO  
GERMAN DE LA TORRE LOZANO  
Gerente General.  
Concesionaria Vial Unión del Sur S.A.S.

LOZANO, STREET-CARRERA 30 A NO. 12 A 24,  
S=PASTO, OL=OTROS - 1 AÑO - TOKEN FISICO,  
SERIALNUMBER=831175,  
OID.1.3.6.1.4.1.23267.2.3=9008908463,  
OID.1.3.6.1.4.1.23267.2.2=79326611,  
OID.1.3.6.1.4.1.23267.2.1=57, O=CONCESIONARIA VIAL  
UNION DEL SUR S A S, L=NARIÑO, G=GERMAN,  
E=GDELATORRE@UNIONDELSUR.CO, C=CO,  
CN=GERMAN DE LA TORRE LOZANO  
R=Colombia, O=Unión del Sur S.A.S.

Aprobó: E. Obando.  
Revisó: M. Bravo.  
Proyectó: L. Sánchez.



PROYECTO DE CONCESIÓN: CONCESIONARIA VIAL UNIÓN DEL SUR - PROYECTO RUMICHACA - PASTO

UNIDAD FUNCIONAL: 5

CONTRATO No: 015 DEL 11 DE SEPTIEMBRE DE 2015

SECTOR O TRAMO: TANGUA - CATAMBUCO

PREDIO No: RUPA-5-0053

ABSC. INICIAL: K 19 + 620,47

ABSC. FINAL: K 19 + 682,86

MARGEN LONGITUD EFECTIVA: Izq-Der 62,39

NOMBRE DEL PROPIETARIO(S) DEL PREDIO: LUIS AURELIO MUÑOZ MEJIA Y OTROS

CEDULA: 1.798.743 Y OTROS

DIRECCION / EMAIL: S/

DIRECCION DEL PREDIO: CARMELO O EL BORDO

CLASIFICACION DEL SUELO: RURAL

ACTIVIDAD ECONOMICA DEL PREDIO: AGROPECUARIO

TOPOGRAFIA: 8-25% Ondulada

LONGITUD: 63,61

LONGITUD: 62,98

LONGITUD: 71,94

LONGITUD: 69,56

COLINDANTES: W/ya Panamarietas (18-1)

W/ya Aurelio Muñoz Mejia y Otros (9-12)

E/Edgar Alfredo Andrade Rodríguez y Otro (1-9)

R/ Rosa Elena Muñoz Mejia y Otro (12-18)

MATRICULA INMOBILIARIA: 240-225113

CEBULA CATASTRAL: 5278800010000000002-080000000000M.F.

INVENTARIO DE CULTIVOS Y ESPECIES

ITEM	DESCRIPCION DE LAS CONSTRUCCIONES	CANT	DENS	UN
1	No existen construcciones principales en el área requerida			

DESCRIPCION DE LAS CONSTRUCCIONES ANEXAS

ITEM	DESCRIPCION DE LAS CONSTRUCCIONES ANEXAS	CANTIDAD	UNID
1	Cerca 1: cerca viva en árboles de lechero y 2 hilos de alambre de púas	63,61	m
2	Cerca 2: cerca viva en árboles de lechero con 4 hilos de alambre de púas	69,56	m
3	Cerca 3: cerca con 1 hilo de alambre galvanizado sobre postes de madera distanciados cada 6m	69,60	m
<b>TOTAL AREA CONSTRUIDA</b>			

AREA TOTAL TERRENO: 5.311,93 m<sup>2</sup>

AREA REQUERIDA: 4.330,42 m<sup>2</sup>

AREA REMANENTE: 0,00 m<sup>2</sup>

AREA SOBREPANTE: 981,51 m<sup>2</sup>

AREA TOTAL REQUERIDA: 4.330,42 m<sup>2</sup>

Observaciones:

- \*Área según levantamiento topográfico: 5.311,93 m<sup>2</sup>
- \*Área según IGAC: 11.299,00 m<sup>2</sup>
- \*Área según títulos: No reporta
- \*Para la elaboración de la ficha se toma la menor área entre topografía e IGAC.
- \*El folio de matrícula inmobiliaria no se encuentra inscrito en catastro, por esto, la dirección del predio es tomada del folio de matrícula inmobiliaria No. 240-225113.

FECHA DE ELABORACIÓN: 04-2018

Elaboró: *[Firma]*

CHRISTIAN VILCOTA | A337662017-1085255702 CPNA

CONCESIONARIA VIAL UNIÓN DEL SUR

Revisó y Aprobó: *[Firma]*

JUAN DIEGO CIJENTES - M.P. # 522028215814N

HMV CONSULTORIA S.A.S

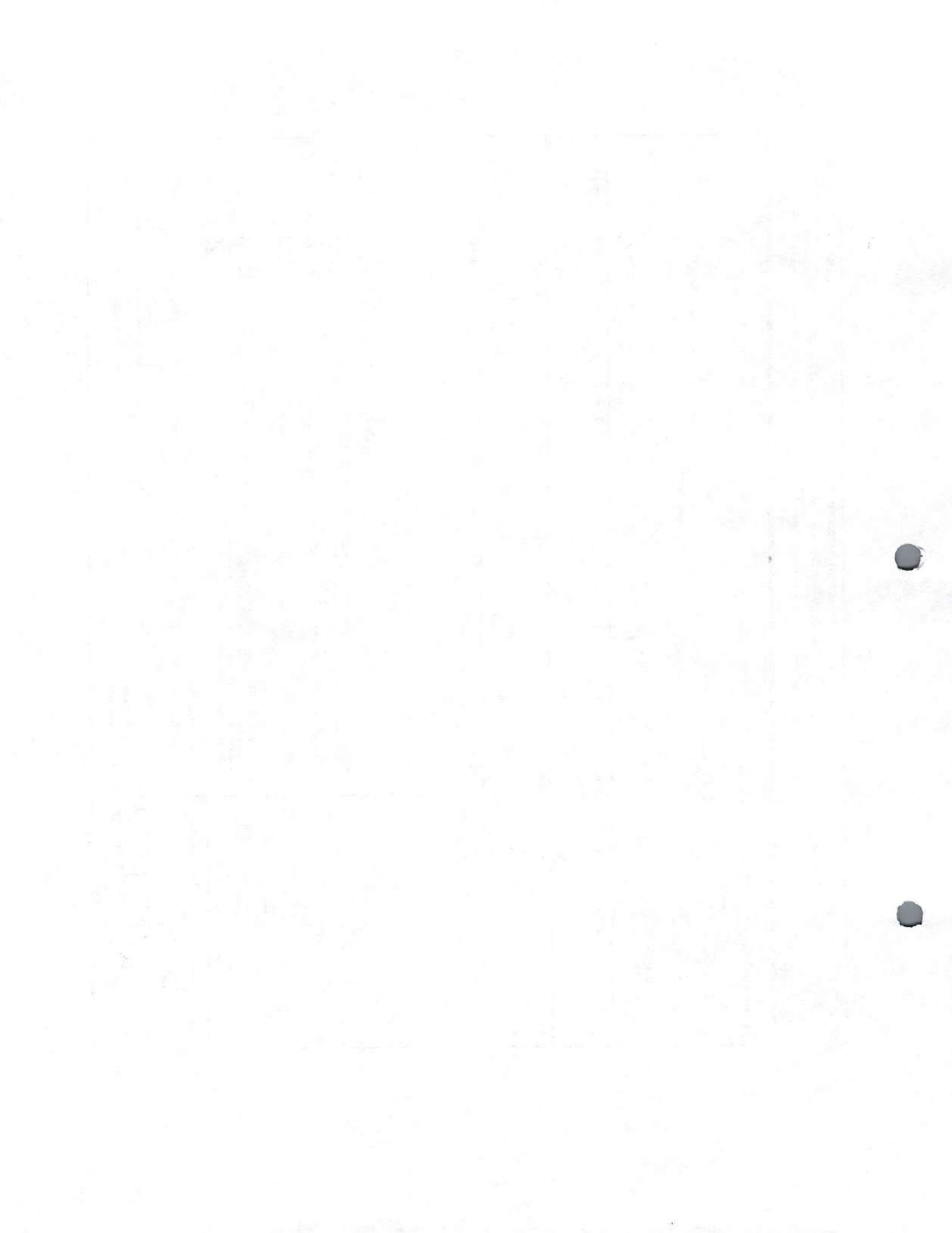

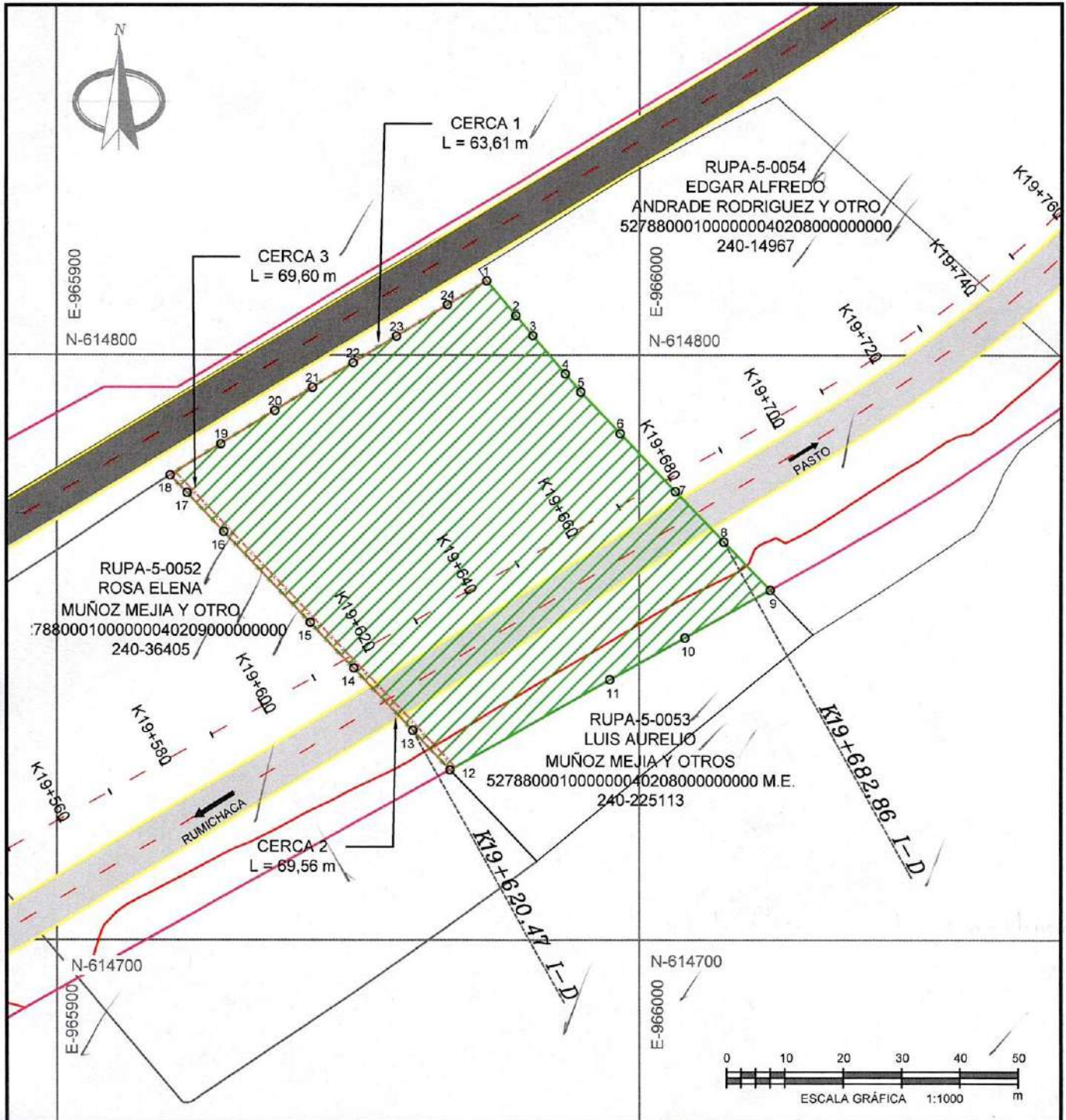

**CONCESIÓN RUMICHACA - PASTO**

REVISION:  
**ABRIL DE 2018**



DISEÑO Y CALCULO:  
**CONSORCIO SH**

PROPIETARIO:  
**LUIS AURELIO MUÑOZ MEJIA Y OTROS**

**CONVENCIONES**

CARRIL VÍA PROYECTADA	---	LÍNEA DE COMPRA	---
EJE DE VÍA PROYECTADA	---	ÁREA REQUERIDA	▨
EJE DE VÍA EXISTENTE	---	ÁREA CONSTRUIDA REQUERIDA	■
BERMA PROYECTADA	---	ÁREA REMANENTE	▨
CALZADA VÍA EXISTENTE	---	ÁREA CONSTRUCCIONES ANEXAS	▨
CALZADA VÍA PROYECTADA	---	ÁRBOL	○
LÍNEA DE CHAFLANES	---	CERCA	---
CONSTRUCCIONES EXISTENTES	---	LINDERO	---
CUERPOS DE AGUA	---	CULTIVOS	▨

**CUADRO DE AREAS**

ÁREA REQUERIDA:	ÁREA TOTAL:	ÁREA CONST:	ÁREA REMANENTE:
4.330,42 m <sup>2</sup>	5.311,93 m <sup>2</sup>	00,00 m <sup>2</sup>	00,00 m <sup>2</sup>

FECHA ELAB.:  
**ABRIL DE 2018**

ESCALA:  
**1:1000**

TRAMO:  
**UNIDAD FUNCIONAL 5**

MUNICIPIO Y DEPARTAMENTO:  
**TANGUA - NARIÑO**

No. CATASTRAL:  
**52788000100000030208000000000 M.E.**

FICHA GRAFICA No. NOMBRE ARCHIVO:  
**RUPA-5-0053 RUPA-5-0053.dwg**

Handwritten signature or mark.



COORDENADAS ÁREA REQUERIDA			
PUNTO	NORTE	ESTE	DISTANCIA
1	614812.74	965973.74	7.789
2	614806.82	965978.8	4.51
3	614803.38	965981.72	8.63
4	614796.81	965987.31	4.10
5	614793.69	965989.97	9.77
6	614786.64	965996.74	13.69
7	614776.77	966006.22	11.97
8	614768.14	966014.52	11.48
9	614759.86	966022.47	16.73
10	614751.7	966007.86	14.76
11	614744.5	965994.98	31.48
12	614729.14	965967.5	9.31
13	614735.87	965961.07	14.65
14	614746.48	965950.97	10.82
15	614754.31	965943.5	21.44
16	614769.83	965928.71	9.17
17	614776.47	965922.38	4.17
18	614779.49	965919.51	10.22
19	614784.83	965928.22	10.81
20	614790.48	965937.44	7.57
21	614794.44	965943.89	8.15
22	614798.7	965950.84	8.73
23	614803.26	965958.28	10.28
24	614808.64	965967.04	7.86
1	614812.74	965973.74	7.86
ÁREA REQUERIDA: 4.330,42 m <sup>2</sup>			

CONCESIÓN RUMICHACA - PASTO		REVISIÓN: ABRIL DE 2018	<b>CONVENCIONES</b> CARRIL VÍA PROYECTADA  LÍNEA DE COMPRA EJE DE VÍA PROYECTADA  ÁREA REQUERIDA EJE DE VÍA EXISTENTE  ÁREA CONSTRUIDA REQUERIDA BERMA PROYECTADA  ÁREA REMANENTE CALZADA VÍA EXISTENTE  ÁREA CONSTRUCCIONES ANEXAS CALZADA VÍA PROYECTADA  ÁRBOL LÍNEA DE CHARLANES  CERCA CONSTRUCCIONES EXISTENTES  LINDERO CUERPOS DE AGUA  CULTIVOS	
 Agencia Nacional de Infraestructura		 UNIÓN DEL SUR		
DISEÑO Y CÁLCULO: 		PROPIETARIO: LUIS AURELIO MUÑOZ MEJIA Y OTROS		
<b>CUADRO DE ÁREAS</b> ÁREA REQUERIDA: 4.330,42 m <sup>2</sup> ÁREA TOTAL: 5.311,93 m <sup>2</sup> ÁREA CONSTI: 00,00 m <sup>2</sup> ÁREA REMANENTE: 00,00 m <sup>2</sup>		FECHA ELAB.: ABRIL DE 2018	TRAMO: UNIDAD FUNCIONAL 5	
		ESCALA: N.A.	MUNICIPIO Y DEPARTAMENTO: TANGUA - NARIÑO	
		No. CATASTRAL: 527880001000000030208000000000 M.E.	FICHA GRAFICA No. RUPA-5-0053    NOMBRE ARCHIVO: RUPA-5-0053.dwg	

## **AVALUO COMERCIAL CORPORATIVO**

**NUMERO DE FICHA PREDIAL: RUPA-5-0053 ✓**  
**RADICACION AVALUO No. 2018-08-08 – 0546**  
**SOLICITANTE: CONCESIONARIA VIAL UNION DEL SUR**  
**DIRECCION: CARMELO O EL BORDO ✓**  
**VEREDA: CEBADAL ✓**  
**MUNICIPIO: TANGUA ✓**  
**DEPARTAMENTO: NARIÑO ✓**  
**PROPIETARIO: LUIS AURELIO MUÑOZ MEJIA Y OTROS ✓**

**SAN JUAN DE PASTO, AGOSTO DEL 2018**





Lonja de Propiedad Raíz  
de Nariño y Putumayo

Lonja de Propiedad Raíz de Nariño y Putumayo  
Avalúos Técnicos de Bienes Urbanos y Rurales

## **TABLA DE CONTENIDO**



1. **INFORMACION GENERAL**
2. **DOCUMENTOS ENTREGADOS POR EL SOLICITANTE**
3. **INFORMACION JURIDICA**
4. **DESCRIPCION DEL SECTOR**
5. **REGLAMENTACION URBANISTICA**
6. **DESCRIPCION DEL INMUEBLE O PREDIO**
7. **METODOLOGIAS VALUATORIAS EMPLEADAS**
8. **INVESTIGACION ECONOMICA INDIRECTA (OFERTAS)**
9. **INVESTIGACION DIRECTA (ENCUESTAS)**
10. **CALCULO VALOR DEL TERRENO**
11. **CALCULO VALOR CONSTRUCCION**
12. **CALCULO VALOR ANEXOS**
13. **CALCULO VALOR CULTIVOS Y/O ESPECIES**
14. **CONSIDERACIONES GENERALES**
15. **RESULTADO DEL AVALUO COMERCIAL CORPORATIVO**
16. **CLAUSULA DE PROHIBICION DE PUBLICACION DEL INFORME**
17. **DECLARACION DE CUMPLIMIENTO**
18. **RESPONSABILIDAD DEL AVALUADOR**
19. **NOMBRE, CUALIFICACION PROFESIONAL Y FIRMA DEL VALUADOR**
20. **ANEXOS**

**LONJA DE PROPIEDAD RAÍZ DE NARIÑO Y PUTUMAYO  
INFORME TECNICO DE AVALUO**

**1. INFORMACION GENERAL**

- 1.1. SOLICITUD:  
CONCESIONARIA VIAL UNION DEL SUR – SAS NIT 900 880 846 3.  
Fecha: 19 / 07 / 2018.
- 1.2. TIPO DE INMUEBLE  
Rural ✓
- 1.3. TIPO DE AVALÚO  
Comercial Corporativo
- 1.4. MARCO NORMATIVO  
Para la determinación del valor comercial del inmueble en estudio se consultó con lo establecido dentro de la Legislación Aplicable Vigente.
- 1.5. DEPARTAMENTO  
Nariño ✓
- 1.6. MUNICIPIO  
Tangua ✓
- 1.7. VEREDA O CORREGIMIENTO  
Cebadal ✓
- 1.8. DIRECCIÓN O NOMBRE DEL BIEN INMUEBLE  
Carmelo o El Bordo ✓
- 1.9. ABSCISADO DE ÁREA REQUERIDA  
ABSCISA INICIAL: K 19+620,47 ✓  
ABSCISA FINAL: K 19+682,86 ✓  
MARGEN: Izquierda - Derecha ✓  
LONGITUD EFECTIVA: 62,39 metros ✓
- 1.10. USO ACTUAL DEL INMUEBLE  
Agropecuario ✓
- 1.11. USO POR NORMA  
De acuerdo con el Esquema de Ordenamiento Territorial del Municipio de Tangua área rural, el uso del suelo es de DESARROLLO AGRÍCOLA, Según Acuerdo No. 043

AVALUO RUPA-5-0053  
SECTOR: CEBADAL MUNICIPIO DE: TANGUA DPTO DE: NARIÑO.

2

de octubre 12 de 2001, expedido por el Concejo Municipal de Tangua y aprobado mediante Resolución No 462 del 25 de septiembre de 2001 por Corponariño. El predio se clasifica de la siguiente manera:

SECTOR:	RURAL ✓
USO DE SUELO:	DESARROLLO AGRICOLA ✓
UNIDAD:	COBERTURA VEGETAL ✓
CLASE:	CULTIVOS ✓
TIPO:	CULTIVOS ✓
USO PREDOMINANTE:	AGRICULTURA TRADICIONAL ✓
SIMBOLOGÍA:	A2

#### 1.12. INFORMACIÓN CATASTRAL

Numero Predial: 527880001000000040208000000000 ✓  
Área de Terreno: 1 Ha. 1.299,00 m<sup>2</sup> ✓  
Áreas de Construcción: 372,00 m<sup>2</sup> ✓  
Avalúo Catastral: Sin Información ✓

1.13. FECHA VISITA AL PREDIO  
21 de Julio de 2018

1.14. FECHA DE INFORME DE AVALÚO  
08 de agosto de 2018

#### 2. DOCUMENTOS ENTREGADOS POR EL SOLICITANTE:

- Ficha predial elaborada por la Concesionaria Vial Unión del Sur.
- Estudio de Títulos Ficha Predial N° RUPA-5-0053
- Certificado de Libertad y tradición No. 240-225113
- Escritura Pública No. 4308 del 19 de noviembre de 1982 de la Notaría Segunda de Pasto
- Concepto técnico de Usos de Suelo elaborado por la Concesionaria Vial Unión del Sur.
- Plano elaborado por la Concesionaria Vial Unión del Sur.
- Registro fotográfico.

#### 3. INFORMACION JURIDICA

3.1. PROPIETARIOS:  
Luis Aurelio Muñoz Mejía y otros ✓

AVALUO RUPA-5-0053  
SECTOR: CEBADAL MUNICIPIO DE: TANGUA DPTO DE: NARIÑO.

3

- 3.2. **TÍTULO DE ADQUISICIÓN**  
Escritura Pública No. 4308 del 19 de noviembre de 1982 de la Notaría Segunda de Pasto y Escritura Pública 297 del 05 de junio de 1918 de la Notaría Segunda de Pasto. ✓
- 3.3. **MATRICULA INMOBILIARIA**  
240-225113 ✓
- 3.4. **OBSERVACIONES JURÍDICAS**  
Ninguna.

#### **4. DESCRIPCION DEL SECTOR**

- 4.1. **DELIMITACIÓN DEL SECTOR**  
La vereda CEBADAL se ubica al Norte del Municipio de Tangua y se delimita de la siguiente manera:  
  
NORTE: Vereda El Tambor  
SUR: Vereda Buena Esperanza  
ORIENTE: Vereda Chaves  
OCCIDENTE: Municipio de Yacuanquer Veredas Aguada y Mejía
- 4.2. **ACTIVIDAD PREDOMINANTE**  
La mayoría de los predios del sector son pequeñas parcelas de tenencia propia, su economía está basada en la producción agrícola, ganadera y explotación de pequeñas especies (cerdos, aves, cuyes). En cuanto a la explotación agrícola predomina el cultivo de maíz, trigo, cebada y en la parte pecuaria está la ganadería enfocada a la producción de leche. ✓
- 4.3. **TOPOGRAFÍA**  
El sector se caracteriza por presentar un relieve variado que comprende zonas planas con pendientes entre los rangos del 0 y 7%.
- 4.4. **CARACTERÍSTICAS CLIMÁTICAS**  
TEMPERATURA PROMEDIO: 12° y 16° C  
PRECIPITACION: 500 A 1000 mm año  
ALTURA SOBRE EL NIVEL DEL MAR: 2100 - 2500 m.s.n.m.
- 4.5. **CONDICIONES AGROLOGICAS**  
**Asociación Vitrandic Dystrustepts - Typic Haplustalfs. Símbolos: AMDd, AMDe**

AVALUO RUPA-5-0053  
SECTOR: CEBADAL MUNICIPIO DE: TANGUA DPTO DE: NARIÑO.

4

Se localiza en los municipios de Ipiales, Aldana, Cuaspud, Potosí, Pupiales, Puerres, Córdoba, Contadero, Tangua, Yacuanquer y Pasto. Estos tres últimos de poca extensión y tamaño, en los corregimientos de Cárdenas, Pambarrosa, Carlosama, José M. Hernández, Santa Brígida, La Capilla y San Pedro entre otros; en los caseríos de Saguarán, Yamaral, Las Lajas, El Carchi, Muesmuerán, El Llano y San Juan. Ocupa la posición de lomas de la altiplanicie.

El relieve es fuertemente inclinado y ligeramente escarpado, con pendientes entre 12 y 50%, de longitud media, forma rectilínea y moderadamente disectados.

El clima es frío seco, con alturas entre los 2500 y 3000 metros, con temperaturas de 12 a 18°C y precipitaciones entre 500 y 1000 mm anuales. Los suelos se han desarrollado de tobas de ceniza y lapilli. Son bien drenados, profundos y muy profundos, pertenecen al grupo textural franco fino sobre arenoso y franco fino, la fertilidad es moderada y alta. Están afectados por movimientos en masa y por erosión hídrica.

La vegetación natural ha sido reemplazada en gran parte por cultivos de maíz, papa, haba, trigo, cebada, hortalizas y pastos; la que aún se preserva está constituida por chilco, capulí, espina negra, mote, borrachero, sauco, pumamaque, barrabás, cujaca y fiques.

La unidad se compone en un 45% por los suelos Vitrandic Dystrustepts; un 40% por los suelos Typic Haplustal fs y en un 15% por los suelos Vitrandic Ustorthents. Presenta fases por gradientes de las pendientes delimitadas en las siguientes unidades:

AMDd: Fase, fuertemente inclinada.

AMDe: Fase, ligeramente escarpada.

Las unidades cartográficas AMDd y AMDe corresponden a la subclase IVtc4 por capacidad de uso.

### **Suelos Vitrandic Dystrustepts (perfil Ps-143)**

Se localizan en las cimas de las lomas, dentro del paisaje de altiplanicie. Son suelos profundos, bien drenados, pertenecen al grupo textural franco fino en los dos primeros horizontes y arenoso en profundidad; se han desarrollado a partir de tobas de ceniza y lapilli.

Presentan una secuencia de horizontes de tipo A-B-C. El horizonte superior A tiene 25 cm de espesor, color pardo oscuro con moteados pardos fuertes y pardos amarillentos, textura franca y estructura en bloques subangulares, media,



Lonja de Propiedad Raíz  
de Nariño y Putumayo

## Lonja de Propiedad Raíz de Nariño y Putumayo

Avalúos Técnicos de Bienes Urbanos y Rurales



AVALUO RUPA-5-0053

SECTOR: CEBADAL MUNICIPIO DE: TANGUA DPTO DE: NARIÑO.

5

moderada; el horizonte Bw es de color pardo muy oscuro con moteados pardo oscuros y textura franco arcillo arenosa; el horizonte C, está compuesto por varias capas, de colores pardo a pardo oscuro, gris oscuro con moteados pardo grisáceo oscuros y amarillo pálido con moteados gris oscuro en profundidad, la textura es arenosa y arenosa franca.

Son suelos moderadamente ácidos a ligeramente ácidos, de mediana capacidad catiónica de cambio, alta saturación de bases en los dos primeros horizontes y baja en profundidad, bajos contenidos de carbono orgánico, medianos contenidos de calcio, magnesio y potasio en los dos horizontes superiores y bajos en profundidad, bajos en fósforo y fertilidad moderada.

Los principales limitantes para el uso y manejo son las escasas lluvias, la susceptibilidad a la erosión y las fuertes pendientes.

### **Suelos Typic Haplustalfs (perfil Ns-55)**

Estos suelos ocupan las laderas de las lomas corresponden a suelos muy profundos, bien drenados y pertenecen al grupo textural francoso fino; se han desarrollado a partir de tobas de ceniza y lapilli.

El perfil modal es de tipo A-B-C. El horizonte superficial A tiene 20 cm de espesor, color pardo amarillento oscuro, textura franco arcillosa y estructura en bloques subangulares, media, débil; yace sobre un horizonte Bt, de acumulación de arcilla aluvial, de colores pardo amarillento oscuro, con manchas pardo grisáceas muy oscuras y en profundidad pardo grisáceo muy oscuro con manchas pardo muy oscuras, texturas franco arcillo arenosa, arcillosa y arcillo arenosa.

El horizonte transicional BC, de color pardo amarillento oscuro con manchas amarillo parduscas, textura arcillosa y estructura en bloques subangulares, media, débil. Químicamente son suelos de reacción neutra a ligeramente ácida, de mediana capacidad catiónica de cambio, medianos contenidos y decrecimiento irregular de carbono orgánico, alta saturación de bases, medianos contenidos de fósforo en el primer horizonte y bajos en profundidad, fertilidad alta.

Las pendientes fuertes, la susceptibilidad a la erosión y las escasas lluvias son las principales limitantes para el uso y manejo.

### **Suelos Vitrandic Ustorthents (perfil Ns-57)**

Estos suelos representan la inclusión de la unidad, se localizan en los hombros de las lomas, son superficiales, limitados por material tobáceo poco meteorizado, bien drenados; pertenecen al grupo textural francoso fino. ✓



Lonja de Propiedad Raíz  
de Nariño y Putumayo

## Lonja de Propiedad Raíz de Nariño y Putumayo

Avalúos Técnicos de Bienes Urbanos y Rurales



AVALUO RUPA-5-0053

SECTOR: CEBADAL MUNICIPIO DE: TANGUA DPTO DE: NARIÑO.

6

El horizonte superior es delgado de 15 cm de espesor, de color pardo a pardo oscuro, textura arcillo arenosa y estructura en bloques subangulares, media, débil. El horizonte Cr corresponde a roca intemperizada, color pardo amarillento claro, con manchas pardo muy pálido y rojo amarillento.

Son suelos de reacción moderadamente ácida, de alta capacidad catiónica de cambio en el primer horizonte y baja en profundidad, mediana saturación de bases, medianos contenidos de calcio y magnesio en el primer horizonte, altos contenidos de potasio y sodio, bajos en fósforo y fertilidad moderada.

### Subclase IV tc4

Pertenece a las lomas de clima frío seco. La conforma los suelos Vitrandic Dystrustepts, Typic Haplustalfs, Vitrandic Ustorthents, pendientes 12-25% y 25-50% (AMDd, AMDe), profundos y muy profundos, de texturas moderadamente finas y moderadamente gruesas, moderada y ligeramente ácidos, bien drenados, fertilidad moderada y alta, mediano contenido de calcio, magnesio y potasio en los horizontes superiores y bajo con la profundidad, bajo contenido de fósforo aprovechable y bajo y mediano contenido de materia orgánica. Presentan como factores limitantes el relieve moderado y fuertemente quebrado, las lluvias escasas regularmente distribuidas y la susceptibilidad a la erosión. La mayor parte de estas tierras están en cultivos como maíz, arveja, trigo, haba, papa y en pastos principalmente kikuyo, siguen en importancia los pastos poa y los naturales como orejuela y otras gramíneas de pastoreo para ganadería extensiva.

Son aptas para cultivos como papa, haba, ajo, cebada, maíz, trigo, hortalizas, mora de castilla, curuba, fresas, perales, ciruelos, manzano y/o para pastos como kikuyo, Ray\_grass. Se puede establecer ganadería estabulada, sostenida con pastos de corte como avena, brasilero, alfalfa; además tienen alta aptitud forestal de tipo productor con especies nativas o exóticas.

En estas tierras es recomendable implementar algunas prácticas intensivas de manejo y conservación como el control de las aguas de escorrentía, implementar riego por goteo, sembrar en sentido transversal a la pendiente o en fajas, incorporar materia orgánica, realizar aplicaciones de cal y fertilizantes de fórmula completa, control fitosanitario, reforestar con especies nativas y exóticas y buen manejo de los pastizales. En las labores de arado y labranza no es conveniente el empleo de tractores.

FUENTE: Estudio General de Suelos y Zonificación de Tierras del Departamento de Nariño. Capítulo 3 y 7. Instituto Geográfico Agustín Codazzi. IGAC.



Lonja de Propiedad Raíz  
de Nariño y Putumayo

Lonja de Propiedad Raíz de Nariño y Putumayo  
Avalúos Técnicos de Bienes Urbanos y Rurales



AVALUO RUPA-5-0053

SECTOR: CEBADAL MUNICIPIO DE: TANGUA DPTO DE: NARIÑO.

7

4.6. SERVICIOS PÚBLICOS

El sector cuenta con redes de energía eléctrica, los acueductos son propios o de tipo veredal, para evacuación de aguas servidas se utilizan pozos sépticos y en algunos casos se desagua en forma indebida a quebradas cercanas. ✓

4.7. SERVICIOS COMUNALES

Los servicios de educación media, así como los servicios básicos de salud, asistencia técnica, administrativa y financiera son ofrecidos por las entidades públicas que se encuentran establecidas en la cabecera municipal de Tangua. ✓

4.8. VÍAS DE ACCESO Y TRANSPORTE

La vía de acceso al sector se realiza mediante la carretera Panamericana, Tipo 1, vía nacional que se encuentra pavimentada en buen estado de conservación.

El servicio público de transporte a nivel de rutas intermunicipales e interveredales es prestado con diferentes tipos de vehículos: taxis, camperos y buses escaleras, de igual forma es realizado a través del transporte informal como el mototaxismo. Existe un transporte organizado que se realiza entre el municipio de Tangua y la ciudad de Pasto, realizado por las empresas: Cooperativa de Taxis Cocontrastan y Copextan. En términos generales se puede establecer que el servicio de transporte presenta regularidad en su frecuencia a nivel interveredal, pero sobre la vía Panamericana presenta una actividad permanente. ✓

**5. REGLAMENTACION URBANISTICA**

De acuerdo con el Esquema de Ordenamiento Territorial del Municipio de Tangua área rural, el uso del suelo es de DESARROLLO AGRÍCOLA. Según Acuerdo No. 043 de octubre 12 de 2001, expedido por el Concejo Municipal de Tangua y aprobado mediante Resolución No. 462 del 25 de septiembre de 2001 por Corponariño, establece que el predio de propiedad de Luis Aurelio Muñoz Mejía y Otros, identificado con la C.C No. 1.798.743 ✓ y otros, N° predial 527880001000000040208000000000; se clasifica de la siguiente manera:

SECTOR:	RURAL
USO DE SUELO:	DESARROLLO AGRICOLA
UNIDAD:	COBERTURA VEGETAL
CLASE:	CULTIVOS ✓
TIPO:	CULTIVOS
USO PREDOMINANTE:	AGRICULTURA TRADICIONAL
SIMBOLOGÍA:	A2



AVALUO RUPA-5-0053  
SECTOR: CEBADAL MUNICIPIO DE: TANGUA DPTO DE: NARIÑO.

8

Cultivos tradicionales (A2). Corresponde a sectores de terrazas y abanicos fluviovolcánicos que hacen parte de las veredas Santander, la Cocha, San Luis, Siquitan, la Concepción y el Cebadal; así como también los coluvios de las veredas Tablón Obraje, Obraje, Providencia, Paramillo, Chupadero y el Vergel; incluye también esta unidad las vertientes de cordillera de las veredas Chávez, Birmania y San Francisco. ✓

Los esquemas tradicionales del monocultivo, el excesivo número de labores para preparar el suelo, el uso de implementos o herramientas no apropiadas y el sometimiento de los suelos a una explotación permanente dejando de largo las prácticas de conservación han originado en los suelos de esta unidad la pérdida de propiedades físicas, químicas y biológica, acelerando el proceso de degradación y pérdida de productividad. ✓

## 6. DESCRIPCION DEL INMUEBLE O PREDIO

### 6.1. UBICACIÓN

El inmueble está ubicado en la Vereda Cebadal; iniciando en la abscisa K19+620,47 y terminando con la abscisa K19+682,86 sobre la vía Panamericana, margen izquierda - derecha, Sector Tangua – Catambuco. ✓

### 6.2. ÁREA DEL TERRENO. Las áreas del predio son:

Área total del terreno: 5.311,93 m<sup>2</sup> ✓

Área requerida: 4.330,42 m<sup>2</sup> ✓

Área remanente: 0,00 m<sup>2</sup>

Área sobrante: 981,51 m<sup>2</sup> ✓

Área total requerida: 4.330,42 m<sup>2</sup> ✓

Fuente: Ficha predial elaborada por la Concesionaria Vial Unión del Sur.

### 6.3. LINDEROS

LINDEROS GENERALES: Según Escritura Pública No. 4308 del 19 de noviembre de 1982 de la Notaría Segunda de Pasto, son los Siguietes:

PIE, con predios de José Ignacio y Marcia Benavides, carretera al medio; DERECHO, con los de Cornelio Muñoz, zanja al medio; CABECERA, con los de Pablo Andrade, camino viejo nacional al medio; por el IZQUIERDO, con los de Waldina Zambrano, mojones y faja de llano al medio. ✓



Lonja de Propiedad Raíz  
de Nariño y Putumayo

Lonja de Propiedad Raíz de Nariño y Putumayo  
Avalúos Técnicos de Bienes Urbanos y Rurales



AVALUO RUPA-5-0053

SECTOR: CEBADAL MUNICIPIO DE: TANGUA DPTO DE: NARIÑO.

9

LINDEROS ESPECIFICOS: Tomados de la Ficha Predial No. RUPA-5-0053 y son los siguientes:

NORTE: En longitud de 63,61 m con Vía Panamericana (18-1) ✓

SUR: En longitud de 62,98 m con Luis Aurelio Muñoz Mejía y Otros (9-12) ✓

ORIENTE: En longitud de 71,94 m con Edgar Alfredo Andrade Rodríguez y Otro (1-9) ✓

OCCIDENTE: En longitud de 69,56 m con Rosa Elena Muñoz Mejía y Otro (12-18). ✓

6.4. VÍAS DE ACCESO AL PREDIO

La vía de acceso al predio objeto de avalúo es la vía Panamericana Tipo 1 en buen estado de conservación.

6.5. SERVICIOS PUBLICOS:

El sector cuenta con redes de energía eléctrica, los acueductos son propios o del tipo veredal, el alcantarillado utiliza pozos sépticos y la telefonía se realiza a través de celular.

6.6. UNIDADES FISIOGRAFICAS

UNIDAD FISIOGRAFICA	TOPOGRAFIA	USO ACTUAL	NORMA
1	8 - 25% ✓	Agropecuario ✓	Desarrollo Agrícola ✓

6.7. ÁREAS CONSTRUIDAS:

No aplica.

6.8. CARACTERÍSTICAS CONSTRUCTIVAS:

No aplica.

6.9. ANEXOS, OTRAS CONSTRUCCIONES

	Descripción	Cantidad	Unidad	Edad	Estado de conservación
CERCA VIVA 1	En arboles de Lechero y 2 hilos en alambre púas.	63,61 ✓	ML ✓	10 ✓	Bueno ✓
CERCA VIVA 2	En arboles de Lechero y 4 hilos en alambre púas.	69,56 ✓	ML ✓	10 ✓	Bueno ✓
CERCA 3	En palos de madera C/6,00 mt y 1 hilo en alambre galva.	69,60 ✓	ML ✓	6 ✓	Bueno ✓

AVALUO RUPA-5-0053  
SECTOR: CEBADAL MUNICIPIO DE: TANGUA DPTO DE: NARIÑO.

10

Fuente: Ficha predial elaborada por la Concesionaria Vial Unión del Sur y Propietarios.

6.10. CULTIVOS Y ESPECIES  
No Aplica.

## 7. METODOS VALUATORIOS

Para la determinación del valor comercial del inmueble en estudio y de acuerdo con lo establecido en el Decreto No. 1420 del 24 de julio de 1998 y Resolución Reglamentaria No. 620 del 2008, expedido por el Instituto Geográfico Agustín Codazzi "IGAC", se tomó como base lo siguiente:

**"ARTÍCULO 1o. MÉTODO DE COMPARACIÓN O DE MERCADO.** Es la técnica valuatoria que busca establecer el valor comercial del bien, a partir del estudio de las ofertas o transacciones recientes, de bienes semejantes y comparables al del objeto de avalúo. Tales ofertas o transacciones deberán ser clasificadas, analizadas e interpretadas para llegar a la estimación del valor comercial".

**ARTÍCULO 3o.- MÉTODO DE COSTO DE REPOSICIÓN.** Es el que busca establecer el valor comercial del bien objeto de avalúo a partir de estimar el costo total de la construcción a precios de hoy, un bien semejante al del objeto de avalúo, y restarle la depreciación acumulada.

**ARTÍCULO 9o.- CONSULTA A EXPERTOS AVALUADORES O ENCUESTAS.** Cuando para la realización del avalúo se acuda a encuestas, es necesario tener en cuenta que éstas son un apoyo al proceso valuatorio, pero no son en sí los determinantes del avalúo. En este sentido, es necesario que el perito haya realizado previamente la visita al terreno para conocer la clase de bien que avalúa.

La encuesta debe hacer referencia al propio bien investigado y debe constatar que el entrevistado lo conoce tanto en sus aspectos negativos como positivos. Si existen limitantes legales, debe hacerse mención de ellas para que el encuestado lo tenga en cuenta en la estimación del valor.

El perito evaluador debe informar con toda claridad sobre la normatividad urbanística del inmueble. En el caso de terrenos sin construir, en desarrollo o condición similar, se debe aportar al encuestado los cálculos previos realizados de la potencialidad urbanística y de desarrollo del predio. Las encuestas solo se podrán realizar cuando el perito no haya podido obtener datos (ofertas o transacciones recientes) o cuando tenga dudas de los resultados encontrados.

AVALUO RUPA-5-0053  
SECTOR: CEBADAL MUNICIPIO DE: TANGUA DPTO DE: NARIÑO.

11

La encuesta debe hacerse con referencia a las unidades de área que usualmente se utilizan en la zona, (hectárea, fanegada, plaza, cuadra) y posteriormente hacer la conversión.

La encuesta debe hacerse para unidades de área, y verificar que al hacer la liquidación del total del área de avalúo la persona encuestada encuentre razonable el valor hallado.

Cuando el predio cuente con características diferentes dentro de él, la encuesta debe hacerse para cada una de ellas separadamente y no sobre valores promedios.

El perito debe haber hecho una estimación previa del valor asignable y cuando la información obtenida en la encuesta difiera sustancialmente del encontrado, deberá manifestarlo para que el encuestado pueda explicar las posibles razones de tal diferencia.

En la selección de la persona a investigar debe tenerse en cuenta el conocimiento que tenga del mercado y la idoneidad de ella, además que no tengan interés directo en el bien.

Los valores obtenidos por encuesta no se podrán incluir como parte de la definición del precio y, por lo tanto, no podrán incluirse o promediarse con los valores encontrados en el mercado. Esta prohibición se aplica tanto a las valoraciones puntuales como a las técnicas masivas de valoración.

Parágrafo. - En el caso que el avalúo se soporte únicamente en encuestas, el perito deberá dejar constancia bajo gravedad de juramento, escrita en el informe que la utilización de esta modalidad se debe a que en el momento de la realización del avalúo no existían ofertas de venta, arriendo, ni transacciones de bienes comparables al del objeto de estimación.

Para la determinación del cálculo de las indemnizaciones se tendrá en cuenta la normativa vigente.

### **CALCULO DE VALOR DE LAS ESPECIES VEGETALES**

Para avaluar un cultivo permanente se deben considerar tres períodos o ciclos vegetativos, a saber:

**DESARROLLO:** desde la siembra hasta el inicio de la producción.

**PRODUCCIÓN:** Ciclo productivo: desde la iniciación de la producción hasta el descarte o sustitución de plantas.

**DECADENCIA:** a partir del momento en que la planta requiere ser remplazada o renovada, pero con alguna producción.

Así mismo, se establecen tres etapas de valuación, en la siguiente forma: ✓

AVALUO RUPA-5-0053  
SECTOR: CEBADAL MUNICIPIO DE: TANGUA DPTO DE: NARIÑO.

12

- 1 - Durante la etapa de levante o desarrollo se avalúan por el costo de inversión.
- 2 - Durante la etapa de producción se avalúan por RENTABILIDAD.
- 3 - Durante la etapa de decadencia, con valores similares al de levante o Desarrollo.

$$\text{ECUACIÓN APLICADA V.A.} = T[(((PxV) - C) - D)]$$

Dónde:

VA = Valor Árbol

T = Tiempo de levante o desarrollo

P = Producción promedia por árbol Kilo

V = Valor Actual Promedio por Kilo

C = Costo de Producción V.A.

D = Demérito (depreciación) % =  $(D = \frac{\text{-----}}{\text{V.U.}} \text{ E.C.})$

V.A. = Vida actual

V.U. = Vida útil

E.C. = Estado de conservación o fitosanitario (se debe calcular con las tablas propuestas – Fitto y Corvini).

CLASE 1: Corresponde a cultivos o plantaciones nuevas, tecnificadas y en perfecto estado fitosanitario, con riego permanente, suelos fértiles y adecuados técnicamente.

CLASE 2: Corresponde a cultivos tecnificados, con edad media, con adecuaciones en suelos y riego artificial.

CLASE 3: Corresponde a cultivos tecnificados, con edad adulta (más de la mitad de vida productiva), con riego y adecuaciones.

CLASE 4: Corresponde a cultivos tecnificados, con edad avanzada (al final del ciclo productivo), en decadencia.

### VALORACIÓN DE LAS ESPECIES VEGETALES

Para efectos de la valoración de especies vegetales, frutales, sombrío, maderables y especies nativas de nacimiento espontaneo, se ha implementado un anexo técnico especial, donde se plasman las investigaciones adelantadas, en cada caso, que forman parte de los estudios valuatorios que se elaboran, pero que considerando lo voluminoso de las investigaciones, no se incorporan en su totalidad, si no las especies que sean requeridas, en cada caso. Los costos de producción de las especies vegetales forman parte de las investigaciones adelantadas, y permiten la aplicación de la ecuación propuesta para la adopción de los valores individuales.



Lonja de Propiedad Raíz  
de Nariño y Putumayo

## Lonja de Propiedad Raíz de Nariño y Putumayo

Avalúos Técnicos de Bienes Urbanos y Rurales



AVALUO RUPA-5-0053  
SECTOR: CEBADAL MUNICIPIO DE: TANGUA DPTO DE: NARIÑO.

13

Con relación a las especies vegetales de nacimiento espontáneo, considerando que no es posible determinar su valor por costos de reposición o de renta, para la adopción de los valores finales se ha consultado con los usos medicinales, de sombrero u ornato, con apoyo del banco de datos elaborado por nuestra corporación, aplicados en estudios anteriores, que forman parte de los costos históricos de esas especies.

En la presente justificación metodológica, exponemos el desarrollo de las investigaciones y la ecuación propuestas que nos permite llegar a los valores finales de las especies vegetales investigadas:

### 8. INVESTIGACION ECONOMICA INDIRECTA (OFERTAS)

#### 8.1. RELACIÓN DE OFERTAS OBTENIDAS

Consultado el mercado inmobiliario del sector solo encontramos 3 ofertas que relacionamos a continuación.

No.	TIPO DE INMUEBLE	DIRECCION	VALOR PEDIDO	ÁREA DE TERRENO M2	CONSTRUCCION AREA EN M2	OBSERVACIONES	NOMBRE FUENTE	TELÉFONO o FUENTE
1	LOTE	CEBADAL	\$ 10.000.000	64,00	N.A.	Pendiente suave - acceso directo	Luis Paz	314 854 4955
2	LOTE	KM 18	\$ 18.000.000	384,00	N.A.	Pendiente suave - acceso directo	Mary Ortiz	316 421 0305
3	LOTE	CEBADAL	\$ 100.000.000	7.500,00	N.A.	Pendiente suave - acceso directo	Miguel Portilla	311 759 7186

#### 8.2. DEPURACIÓN DEL MERCADO

No Aplica.

### 9. INVESTIGACION DIRECTA (ENCUESTAS)

#### 9.1. PROCESAMIENTO ESTADÍSTICO (INVESTIGACIÓN DIRECTA):



Lonja de Propiedad Raíz  
de Nariño y Putumayo

## Lonja de Propiedad Raíz de Nariño y Putumayo

Avalúos Técnicos de Bienes Urbanos y Rurales



AVALUO RUPA-5-0053

SECTOR: CEBADAL MUNICIPIO DE: TANGUA DPTO DE: NARIÑO.

14

NOMBRE	RAA No.	PROFESIÓN	TELEFONO / CELULAR	VALOR /M2
Jose Luis Montero	87452354-AVAL	Perito Lonja Nariño y putumayo	312 285 9314	\$ 62.000,00
Orlando Caicedo	12960418-AVAL	Perito Banco Agrario	320 726 2656	\$ 58.000,00
Aída Muñoz	30707606-AVAL	Perito Banco Agrario	321 815 7601	\$ 60.000,00
Luis Meneses	12950353-AVAL	Perito Lonja Nariño y putumayo	3177454347	\$ 58.000,00
Alvaro Hidalgo	12952438-AVAL	Perito Lonja Nariño y putumayo	316 620 3499	\$ 62.000,00
Libio Bolaños	12961630-AVAL	Perito Lonja Nariño y putumayo	311 342 9316	\$ 62.000,00
<b>PROMEDIO</b>				<b>\$ 60.333,33</b> ✓
DESVIACIÓN ESTÁNDAR				\$ 1.966,38
COEFICIENTE DE VARIACIÓN				3,26% ✓
LIMITE SUPERIOR				\$ 62.299,72
LIMITE INFERIOR				\$ 58.366,95

NOTA: se deja constancia bajo la gravedad del juramento que se ha utilizado la investigación directa, por encuestas efectuadas a peritos de amplia experiencia en la materia, considerando que, al momento de la investigación económica en terreno, no se encontraron ofertas ni transacciones sobre predios similares que permitieran la aplicación de la metodología comparativa del mercado. En consecuencia, se consulta lo establecido en el artículo 9° de la Resolución 620 de 2.008, por tratarse de terrenos con condiciones físicas particulares destinados a usos diferentes al agropecuario. En su mayoría se trata de áreas destinadas a pequeños cultivos de subsistencia, con viviendas rurales, ubicados sobre una vía de primer nivel, pavimentada, en buen estado.

### 10. CALCULOS VALOR TERRENO

#### 10.1. PROCESAMIENTOS ESTADÍSTICOS (MÉTODO DE COMPARACIÓN)

No Aplica.

#### 10.2. ANÁLISIS DE LOS DATOS OBTENIDOS DESCRIPTIVAMENTE

La investigación de mercado no encontró lotes en oferta que tengan las mismas características del área valorada, los datos obtenidos muestran que, aunque se trata de un terreno rural, por su ubicación, directamente sobre una vía de primer orden, favorece el desarrollo de vivienda unifamiliar del tipo rural combinado con parcelas o minifundios de menor extensión en las que se mezclan el uso rural con cultivos de pan coger y actividades pecuarias en la cría de especies menores.

Por lo anterior se realizó la consulta a expertos Avaluadores a los cuales se le evidencio las características particulares en cuanto a área, uso y ubicación para la

Carrera 25 No. 19 - 12 Of. 300 Celular: 3154680764 Telefax: 7292026

E-mail: lonja\_pasto@yahoo.es info@lonjanarinoyputumayo.org

www.lonjanarinoyputumayo.org

PASTO - NARIÑO

AVALUO RUPA-5-0053  
SECTOR: CEBADAL MUNICIPIO DE: TANGUA DPTO DE: NARIÑO.

15

determinación del valor; dicha consulta arrojo que el más probable valor del metro cuadrado del área valorada es un valor de **SESENTA MIL PESOS/m<sup>2</sup> (\$60.000,00/m<sup>2</sup>)**. ✓

El valor estimado cumple con las condiciones de (topografía, vías, servicios, etc.), del sector, y se ajusta a los parámetros establecidos en el Decreto 1420 de Julio 24 de 1998 y a la Resolución 620 del 23 de septiembre del 2008 del IGAC.

10.3. EJERCICIOS RESIDUALES.  
No Aplica.

### 11. CALCULOS VALOR CONSTRUCCION

11.1. COSTOS DE REPOSICIÓN:  
No Aplica.

11.2. DEPRECIACIÓN (FITTO Y CORVINNI)  
No Aplica.

### 12. CALCULOS VALOR ANEXOS

12.1. COSTOS DE REPOSICIÓN  
Para los costos de construcción de los anexos en el municipio de Tangua se realizaron y analizaron los diferentes valores de mercado inmobiliario con los que trabajan las Lonjas de Propiedad Raíz, lo mismo que los Ingenieros, Arquitectos y Constructores, estos son la base para trabajar el Método de Costo de Reposición en los diferentes tipos de construcción del Municipio de Tangua y luego de homogenizar el valor y restarle la depreciación obtenida mediante la aplicación de las tablas de Fitto y Corvini, produce como resultado los valores finales adoptados por metro cuadrado.

12.2. DEPRECIACIÓN (FITTO Y CORVINNI)

ÍTEM	EDAD	VIDA ÚTIL	EDAD EN % DE VIDA	ESTADO DE CONSERVACIÓN	DEPRECIACIÓN	VALOR REPOSICIÓN	VALOR DEPRECIADO	VALOR FINAL	VALOR ADOPTADO
<b>Anexos</b>									
Cerca viva 1	10	20	50,00%	2	39,10%	\$ 17.546,56	\$ 6.859,95	\$ 10.686,61	\$ 10.687,00 ✓
Cerca viva 2	10	20	50,00%	2	39,10%	\$ 18.631,05	\$ 7.283,94	\$ 11.347,11	\$ 11.347,00 ✓
Cerca 3	6	10	60,00%	2	49,35%	\$ 5.274,38	\$ 2.602,73	\$ 2.671,65	\$ 2.672,00 ✓



AVALUO RUPA-5-0053  
SECTOR: CEBADAL MUNICIPIO DE: TANGUA DPTO DE: NARIÑO.

16

### **13. CALCULOS VALOR CULTIVOS Y/O ESPECIES**

13.1. SOPORTES DE VALORES DE CULTIVOS Y ESPECIES  
No Aplica.

### **14. CONSIDERACIONES GENERALES**

En la determinación del valor se han tenido en cuenta entre otras las siguientes consideraciones:

- El predio se encuentra ubicado en la zona rural del municipio de Tangua en el sector Cebadal, sobre la vía Panamericana Tangua - Pasto.
- Debido a su ubicación sobre la vía Panamericana goza de excelente servicio de transporte público.
- El sector cuenta con servicios públicos de acueducto, energía eléctrica y con los servicios comunales básicos de educación, salud y religiosos que se ofrecen en la cabecera municipal de Tangua.
- No se observó ni se tuvo conocimiento de alteraciones de orden público, tampoco existe incidencia negativa del orden público en el valor de los inmuebles.
- Valorización en la zona en los últimos años para el sector ha sido estable de variación positiva.

### **FACTORES DETERMINANTES EN EL VALOR DEL INMUEBLE**

- El predio de acuerdo al levantamiento actualizado tiene una extensión de 5.311,93 metros cuadrados, el proyecto vial afecta al predio que es medianero en 4.330,42 metros cuadrados quedando un área de 981,51 metros cuadrados.
- El área afectada posee topografía plana con frente sobre la vía Panamericana.
- Posee frente sobre la vía Panamericana en aproximadamente 63,00 mt y su relación frente fondo es de 1:1,10
- Cuenta con los servicios públicos domiciliarios de acueducto y energía eléctrica.
- Se encuentra equidistante entre las ciudades de Pasto e Ipiales, principales centros de consumo y mercadeo, aproximadamente a 40 kilómetros por vía de acceso de primer orden, pavimentada y en buen estado de conservación y mantenimiento.

### **15. RESULTADO DE AVALUO COMERCIAL CORPORATIVO**

Luego de analizar las características del inmueble, el resultado obtenido por las metodologías valuatorias utilizadas y nuestra experiencia profesional, se estima el valor comercial del inmueble en las condiciones actuales, encontrándose en consecuencia la siguiente liquidación:



Lonja de Propiedad Raíz  
de Nariño y Putumayo

Lonja de Propiedad Raíz de Nariño y Putumayo  
Avalúos Técnicos de Bienes Urbanos y Rurales



AVALUO RUPA-5-0053  
SECTOR: CEBADAL MUNICIPIO DE: TANGUA DPTO DE: NARIÑO.

17

ÍTEM	UND	ÁREA	VALOR UNITARIO	VALOR TOTAL
<b>TERRENO</b>				
Terreno	M <sup>2</sup>	4.330,42	\$ 60.000,00	\$ 259.825.200,00
Subtotal Terreno				<b>\$ 259.825.200,00</b>
<b>ANEXOS</b>				
Cerca Viva 1	MI	63,61	\$ 10.687,00	\$ 679.800,07
Cerca Viva 2	MI	69,56	\$ 11.347,00	\$ 789.297,32
Cerca Viva 3	MI	69,60	\$ 2.672,00	\$ 185.971,20
Subtotal Anexos				<b>\$ 1.655.068,59</b>
<b>VALOR TOTAL</b>				<b>\$ 261.480.268,59</b>

**SON: DOSCIENTOS SESENTA Y UN MILLONES CUATROCIENTOS OCHENTA MIL DOSCIENTOS SESENTA Y OCHO CON 59/100 PESOS M/CTE. (\$261.480.268,59)**

Nota: Así mismo, conforme a lo señalado en el artículo 19 del decreto 1420 de 1998, la vigencia del avalúo es de un año contado desde la fecha de su expedición o desde aquella en que se decidió la revisión o impugnación. Por tal razón, los avalúos que pierdan ésta vigencia deben realizarse nuevamente y no se puede efectuar actualizaciones a través de índices o metodologías no establecidas por el Instituto Geográfico Agustín Codazzi.

#### 16. CLAUSULA DE PROHIBICION DE PUBLICACION DEL INFORME

Se prohíbe la publicación de parte o la totalidad del presente informe de valuación, cualquier referencia al mismo, a las cifras de valuación, al nombre y afiliaciones profesionales del valuador sin el consentimiento escrito del mismo.

#### 17. DECLARACION DE CUMPLIMIENTO

- Las descripciones de hecho presentadas en el informe son correctas hasta donde el valuador alcanza a conocer.
- Los análisis y resultados solamente se ven restringidos por las hipótesis y condiciones restrictivas que se describen en el informe.
- El valuador no tiene intereses en el bien inmueble objeto de estudio.
- Los honorarios del valuador no dependen de aspectos del informe.
- La valuación se llevó a cabo conforme a un código de ética y normas de conducta.
- El valuador ha cumplido los requisitos de formación de su profesión.
- El valuador tiene experiencia en el mercado local y la tipología de bienes que se están valorando.



Lonja de Propiedad Raíz  
de Nariño y Putumayo

## Lonja de Propiedad Raíz de Nariño y Putumayo

Avalúos Técnicos de Bienes Urbanos y Rurales



AVALUO RUPA-5-0053

SECTOR: CEBADAL MUNICIPIO DE: TANGUA DPTO DE: NARIÑO.

18

- El valuador ha realizado una visita o verificación personal al bien inmueble objeto de valuación.
- Nadie, con excepción de las personas especificadas en el informe, ha proporcionado asistencia profesional en la preparación del informe

### **18. RESPONSABILIDAD DEL AVALUADOR**

- El valuador no será responsable por aspectos de naturaleza legal que afecten el bien inmueble, a la propiedad valuada o el título legal de la misma (certificado de tradición).
- El valuador no revelara información sobre la valuación a nadie distinto de la persona natural o jurídica que solicito el encargo Valuatorio y solo lo hará con autorización escrita de esta, salvo en el caso en que el informe sea solicitado por una autoridad competente.

### **19. NOMBRE, CUALIFICACIÓN PROFESIONAL Y FIRMA DEL AVALUADOR**

19.1 NOMBRE DEL VALUADOR:

LUIS ALBERTO MENESES MARROQUÍN

19.2 REGISTRO DE ACREDITACIÓN PÚBLICA O PRIVADA DEL VALUADOR

R.A.A No. AVAL-12950353 – ANA.

19.3 DECLARACIÓN DE NO VINCULACIÓN CON EL SOLICITANTE DE LA VALUACIÓN  
(CARÁCTER DE INDEPENDENCIA)

Se deja constancia que el valuador manifiesta no tener ningún tipo de relación directa o indirecta con el solicitante o interesado del inmueble objeto de valuación, con el fin de evitar cualquier conflicto de intereses.

Además, se confirma que el informe de valuación es confidencial para las partes, hacia quien está dirigido o sus asesores profesionales, para el propósito específico del encargo; no se acepta ninguna responsabilidad ante ninguna tercera parte, y el valuador no acepta responsabilidad por la utilización inadecuada del informe.



Lonja de Propiedad Raíz  
de Nariño y Putumayo

Lonja de Propiedad Raíz de Nariño y Putumayo  
Avalúos Técnicos de Bienes Urbanos y Rurales



AVALUO RUPA-5-0053  
SECTOR: CEBADAL MUNICIPIO DE: TANGUA DPTO DE: NARIÑO.

19

19.4 FIRMA DEL RESPONSABLE

**ING. LUIS ALBERTO MENESES MARROQUIN**  
**PERITO COMISIONADO, RESPONSABLE Y SOLIDARIO.**

**R.A.A. No. 12950353 - AVAL**

**Especialidades Avalúos Urbanos – Rurales – Recursos Naturales y Suelos de  
Protección**

**ZOOC. ORLANDO CAICEDO RUEDA**  
**COORDINADOR DE AVALUOS**  
**R.A.A. No. 12960418 - AVAL**  
**Especialidades Avalúos Urbanos – Rurales**

**LONJA DE PROPIEDAD RAIZ DE NARIÑO Y PUTUMAYO**  
**NIT. 814.000.496-2**

**Ing. CESAR AUGUSTO VALLEJO FRANCO**

**R.A.A. No. 98383321 - AVAL**

**Especialidades Avalúos Urbanos – Rurales – Especiales – Maquinaria e  
Infraestructura**  
**DIRECTOR EJECUTIVO**





Lonja de Propiedad Raíz  
de Nariño y Putumayo

## Lonja de Propiedad Raíz de Nariño y Putumayo

Avalúos Técnicos de Bienes Urbanos y Rurales



AVALUO RUPA-5-0053  
SECTOR: CEBADAL MUNICIPIO DE: TANGUA DPTO DE: NARIÑO.

20

### 20. ANEXOS

Para complementar el presente informe valuatorio se anexan  
Informe fotográfico.  
Ficha predial y plano  
Acta de aprobación de Comité Técnico.

## **METODOLOGIA PARA EL CÁLCULO DEL LUCRO CESANTE Y DAÑO EMERGENTE.**

### **• CRITERIOS, PARÁMETROS Y PROCEDIMIENTOS.**

Bajo los parámetros establecidos en la normatividad colombiana vigente referente al cálculo del daño emergente y lucro cesante en procesos de enajenación voluntaria directa y/o expropiación en proyectos de infraestructura, a cargo de la Agencia Nacional de Infraestructura, se presentan las siguientes consideraciones:

### **DETERMINACIÓN DE COMPENSACIONES Y/O INDEMNIZACIONES.**

El evaluador encargado de fijar los valores deberá:

- i) Visitar el inmueble objeto de adquisición, con el propósito de cotejar la información entregada en el encargo valuatorio, para lo cual el concesionario previamente debe solicitar al beneficiario, la documentación pertinente para efectos de determinar los valores a compensar y/o indemnizar.
- ii) Verificar la reglamentación urbanística, la destinación económica del bien y demás aspectos relevantes para la labor o su cargo.

En caso de detectar inconsistencias entre la información entregada por el responsable de formular el encargo valuatorio y la verificación de la situación del inmueble en campo, el evaluador deberá dejar constancia en su dictamen. La valoración se adelantará de conformidad con lo encontrado en la visita.

El cálculo de la indemnización solo tendrá en cuenta el daño emergente y/o lucro cesante generados por el proyecto de modernización vial.

El evaluador en su informe de avalúo comercial deberá dejar constancia de la metodología aplicada para cada uno de los componentes de la indemnización calculados, así como de los soportes empleados para tal propósito.

### **CONSULTA DE INFORMACIÓN.**

De ser necesario, el evaluador encargado consultará la información de entidades u organismos, tales como: la Superintendencia de Sociedades, autoridades tributarias, Superintendencia de Industria y Comercio, las Cámaras de Comercio, Departamento Administrativo Nacional de Estadística, las agremiaciones inmobiliarias, Fenalco, entre otros, acerca de estadísticas referentes a ingresos y utilidades derivadas de las actividades que se desarrollen en el respectivo inmueble.

En el cálculo de la indemnización se deberá tener en consideración la información reportada a las autoridades tributarias por el beneficiario en caso que aplique.

Si de acuerdo con la información obtenida y/o el cálculo realizado por el evaluador se encuentra que los ingresos y/o utilidades superan lo reportado a las autoridades tributarias, la indemnización se hará sobre lo informado a dichas autoridades.

En caso de que aparezca como no obligado tributariamente, el cálculo realizado de la indemnización no podrá superar los topes establecidos para ser contribuyente y según lo que se demuestre.

### **INVESTIGACIÓN DE MERCADO.**

Para efectos de realizar el cálculo de la indemnización, se deberán solicitar cotizaciones a personas naturales o jurídicas idóneas que permitan definir el valor de determinado concepto o componente de la indemnización. Las cotizaciones se solicitarán a personas domiciliadas en el municipio en el que se ubica el inmueble objeto de adquisición. Salvo que el concepto o componente de la indemnización lo requiera, se podrán solicitar cotizaciones a personas que se encuentren localizadas en otras jurisdicciones, o de ser el caso, internacionales.

En este caso, el evaluador encargado del cálculo de la indemnización anexará las cotizaciones realizadas, indicando el nombre de los consultados, datos de contacto (número de teléfono y correo electrónico) y acreditando su idoneidad.

Cuando para el avalúo se haya utilizado información de mercado (documentos escritos y/o cotizaciones), esta deberá ser verificada, confrontada y ajustada antes de ser utilizada en los cálculos estadísticos.

**ENCUESTAS.** Cuando no se encuentre información de mercado o se quiera reforzar la investigación, se recurrirá a encuestas. Se reitera que estas solo se usarán para comparar y en los eventos de no existir mercado. En los casos en que existan datos de mercado, la encuesta se utilizará como comprobación de la información obtenida.

Se deberá dejar constancia escrita en el informe y bajo gravedad de juramento, que en el momento de la realización del avalúo no existían datos de mercado.

### **CÁLCULOS MATEMÁTICOS ESTADÍSTICOS.**

Es necesario calcular medidas de tendencia central con indicadores de dispersión como la varianza y el coeficiente de variación.

Cuando el coeficiente de variación sea inferior: a más (+) o a menos (-) 7,5%, la media obtenida se podrá adoptar como el valor más probable.

Cuando el coeficiente de variación sea superior: a más (+) o a menos (-) 7,5%, no es conveniente utilizar la media obtenida y por el contrario es necesario reforzar la investigación con el fin de mejorar la representatividad del valor medio encontrado.

El evaluador deberá consultar un número plural de cotizaciones que no podrá ser inferior a tres, salvo que se deje constancia bajo gravedad de juramento que en el municipio en el que se ubica el inmueble objeto de adquisición o debido a la actividad objeto de cotización, según corresponda, no existe este número de personas idóneas, evento en el cual se hará el cálculo con la(s) cotización(es) efectivamente obtenida(s).

En el caso en que no sea posible obtener las tres (3) cotizaciones (investigación de mercado), se deberá dejar constancia escrita en el informe y bajo gravedad de juramento, que en el momento de la realización del cálculo no existían otras personas con las cuales hacer las cotizaciones.

- **CONCEPTOS GENERALES.**

Para los casos objeto de estudio, podemos definir estos conceptos en el siguiente tenor:

- I. **LUCRO CESANTE.** Dinero, ganancia, renta, provecho que una persona natural o jurídica deja de percibir como consecuencia de la actuación administrativa de incorporación al dominio público de los predios requeridos, por un término máximo de seis meses; bajo esta perspectiva podemos considerar al lucro cesante como los emolumentos que se pierden, cesan con ocasión del proyecto de modernización vial.
- II. **DAÑO EMERGENTE.** El daño emergente corresponde al valor o precio de un bien o cosa, el cual será determinado para cada caso en particular, dependiendo del grado de afectación. El daño emergente abarca la pérdida misma de elementos patrimoniales, los desembolsos que hayan sido menester, y el advenimiento de pasivos objeto del procedimiento administrativo de incorporación al dominio público. Se debe entender por daño emergente la sustracción del bien o parte del debido a la destinación para el proyecto vial; en todo caso comprenderá el monto o valor necesario para restablecer el estado anterior de las cosas. A título de daño emergente se deberán cancelar las obras de adecuación para la utilización de las áreas construidas remanentes, en caso de ser requerido.



### ANEXO CALCULOS INDEMNIZACIONES.

Los métodos parámetros, criterios y procedimientos empleados, para efectos de calcular las indemnizaciones y/o compensaciones por concepto de daño emergente y lucro cesante, en procesos de enajenación voluntaria directa y/o expropiación, se encuentran amparados bajo el marco de la normatividad colombiana aplicable vigente, los cuales procederemos a presentar a continuación en forma de anexo, entendiendo que los mismos serán ajustados dependiendo de la condiciones de cada inmueble en particular.

#### OTROS GASTOS MOTIVO DEL PAGO DE DAÑO EMERGENTE (BAJO EL MARCO NORMATIVO VIGENTE)

CUADRO DE VALORES FINALES PARA DAÑO EMERGENTE	
PREDIO DIRECCION CATASTRAL	
ITEM	SUBTOTAL \$
Gastos de Notariado y Registro por venta a CUVS	\$ -
Gastos de Notariado y Registro por compra nuevo inmueble	\$ -
Gastos por desmonte, embalaje, traslado y montaje de bienes muebles	\$ -
Gastos de Desconexión y/o Traslado de Servicios Públicos	\$ -
Gastos de Bodegaje y/o Almacenamiento temporal o provisional	\$ -
Gastos por Impuesto Predial - Ponderado	\$ -
Gastos por Adecuación de áreas remanentes	\$ -
Gastos por Perjuicios derivados de terminación de contratos (Clausulas Penales)	\$ -
<b>AVALUO DAÑO EMERGENTE</b>	<b>\$ -</b>

**NOTA 1:** La entidad contratante y/o el comprador procederá a sufragar las expensas de notariado y registro, para lo cual el propietario procederá a presentar los comprobantes de cobro emitidos por la notaria.

**NOTA 2:** No se aplica el cálculo correspondiente al impuesto predial ponderado teniendo en cuenta que el propietario no presento el recibo del impuesto predial actualizado.

#### CALCULO DE LUCRO CESANTE

No se presentaron actividades o contratos a contemplar.

**VALOR TOTAL DEL RECONOCIMIENTO POR LUCRO CESANTE= \$ 00, 00**



Lonja de Propiedad Raíz  
de Nariño y Putumayo

Lonja de Propiedad Raíz de Nariño y Putumayo  
Avalúos Técnicos de Bienes Urbanos y Rurales



**FEDELONJAS**  
FEDERACIÓN COLOMBIANA  
DE LONJAS DE PROPIEDAD RAÍZ

AVALUO RUPA-5-0053

SECTOR: CEBADAL MUNICIPIO DE: TANGUA DPTO DE: NARIÑO.

AVALUO DEFINITIVO ADOPTADO	
AVALUO DEL PREDIO	\$261.480.268,59 ✓
INDEMNIZACIONES DAÑO EMERGENTE	\$0,00
INDEMNIZACIONES LUCRO CESANTE	\$0,00
TOTAL	\$261.480.268,59 ✓
SON: DOSCIENTOS SESENTA Y UN MILLONES CUATROCIENTOS OCHENTA MIL DOSCIENTOS SESENTA Y OCHO CON 59/100 PESOS M/CTE. (\$261.480.268,59)	

**ING. LUIS ALBERTO MENESES MARROQUÍN**  
**PERITO COMISIONADO, RESPONSABLE Y SOLIDARIO**

**Ing. CESAR A. VALLEJO FRANCO**  
**REPRESENTANTE LEGAL**

**ORLANDO CAICEDO RUEDA**  
**COORDINADOR DE AVALUOS**

**CARMEN EUGENIA GONZALEZ V.**  
**CONTADOR PÚBLICO**  
T.P. 89874-T  
RAA AVAL No. 30742903

JD



Lonja de Propiedad Raíz de Nariño y Putumayo  
Avalúos Técnicos de Bienes Urbanos y Rurales



# ANEXOS

**LONJA DE PROPIEDAD RAIZ DE NARIÑO Y PUTUMAYO  
AVALUO COMERCIAL - POR AFECTACION VIAL  
CONCESION "RUMICHACA - PASTO".  
RUPA 5-0053  
PROPIETARIO: LUIS AURELIO MUÑOZ MEJIA Y OTROS  
MUNICIPIO DE TANGUA**



**LOCALIZACION EN EL SECTOR**



**LOCALIZACION PREDIO**

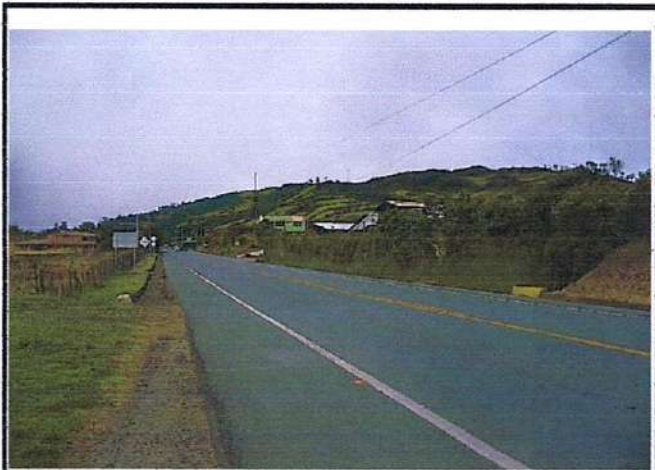

**VISTA SECTOR VIA PANAMERICANA**

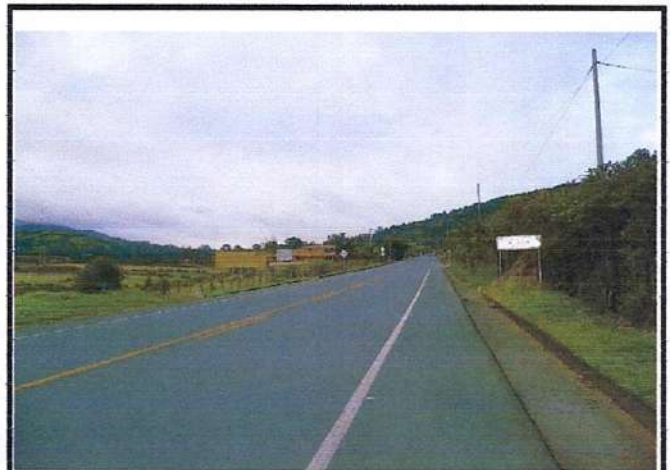

**VISTA SECTOR VIA PANAMERICANA**

**LONJA DE PROPIEDAD RAIZ DE NARIÑO Y PUTUMAYO  
AVALUO COMERCIAL - POR AFECTACION VIAL  
CONCESION "RUMICHACA - PASTO".  
RUPA 5-0053  
PROPIETARIO: LUIS AURELIO MUÑOZ MEJIA Y OTROS  
MUNICIPIO DE TANGUA**

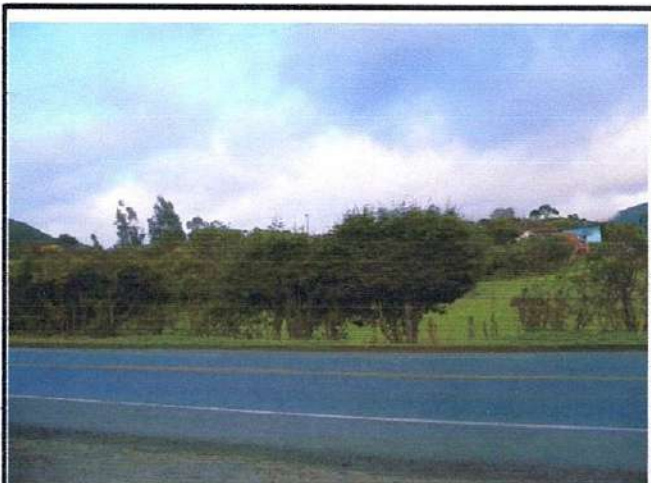

**FRENTE SOBRE VIA PANAMERICANA**

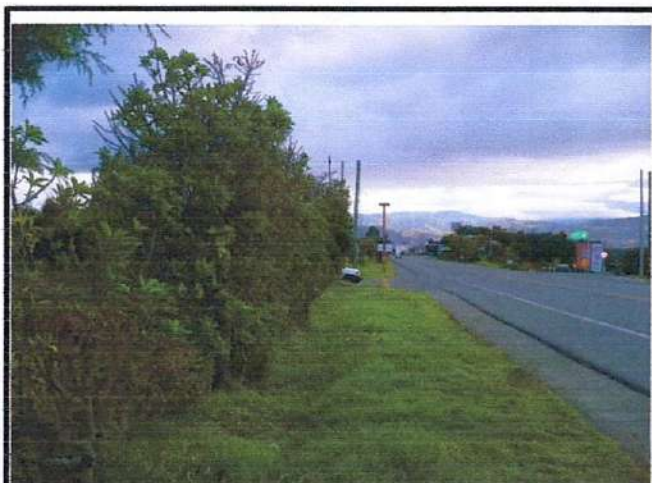

**CERRAMIENTO SOBRE VIA**



**VISTA INTERIOR PREDIO**

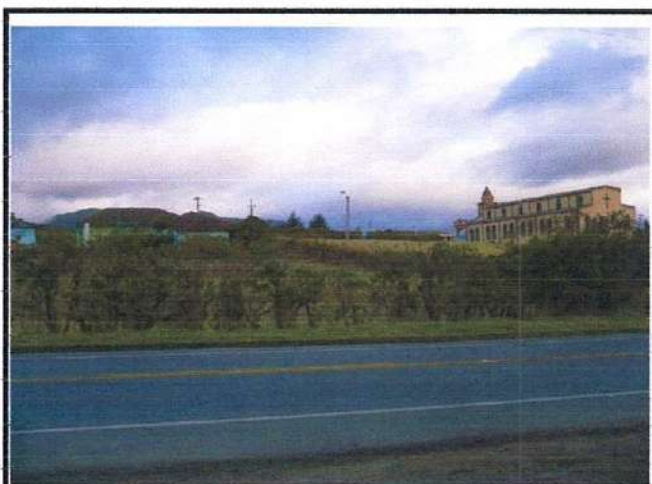

**FRENTE SOBRE VIA PANAMERICANA**

Cerca viva lechero y 2 hilos de alambre de puas				63,61
DESCRIPCION	UND	CANT	V/UNIT	V/TOTAL
<b>Materiales</b>				
Alambre de puas cal 14	MI	127,22	400,00	50.888,00
Especies Nativas - lechero	Und	63,00	10.400,00	655.200,00
Grapas	Und	126,00	29,00	3.654,00
<b>Equipo</b>				
<b>Herramientas</b>				
Herramientas menores	Gbl	1,51	7.500,00	11.325,00
<b>Transporte</b>				
Transporte	HM	1,00	1.013,16	1.013,16
<b>Mano de Obra</b>				
Cuadrilla	H/C	63,00	2.604,67	164.094,21
<b>COSTO DIRECTO</b>				<b>886.174,37</b>
A.U.I. % 25				221.543,59
UTILIDAD 5%				44.308,72
IVA SOBRE UTILIDAD 19%				8.418,66
<b>COSTO TOTAL</b>				<b>1.116.136,62</b>
<b>VALOR ML</b>				<b>\$ 17.546,56</b>

Cerca viva lechero y 4 hilos de alambre de puas				69,56
DESCRIPCION	UND	CANT	V/UNIT	V/TOTAL
<b>Materiales</b>				
Alambre de puas cal 14	MI	278,24	400,00	111.296,00
Especies Nativas - lechero	Und	69,00	10.400,00	717.600,00
Grapas	Und	276,00	29,00	8.004,00
<b>Equipo</b>				
<b>Herramientas</b>				
Herramientas menores	Gbl	1,51	7.500,00	11.325,00
<b>Transporte</b>				
Transporte	HM	1,00	1.013,16	1.013,16
<b>Mano de Obra</b>				
Cuadrilla	H/C	69,00	2.604,67	179.722,23
<b>COSTO DIRECTO</b>				<b>1.028.960,39</b>
A.U.I. % 25				257.240,10
UTILIDAD 5%				51.448,02
IVA SOBRE UTILIDAD 19%				9.775,12
<b>COSTO TOTAL</b>				<b>1.295.975,61</b>
<b>VALOR ML</b>				<b>\$ 18.631,05</b>

Cerca con palos de madera y alambre galvanizado				69,60
DESCRIPCION	UND	CANT	V/UNIT	V/TOTAL
<b>Materiales</b>				
Alambre Galvanizado	MI	69,60	400,00	27.840,00
Postes de madera	Und	12,00	7.888,00	94.656,00
Grapas	Und	12,00	29,00	348,00
<b>Equipo</b>				
<b>Herramientas</b>				
Herramientas menores	Gbl	1,51	7.500,00	11.325,00
<b>Transporte</b>				
Transporte	HM	1,00	1.013,16	1.013,16
<b>Mano de Obra</b>				
Cuadrilla	H/C	60,00	2.604,67	156.280,20
<b>COSTO DIRECTO</b>				<b>291.462,36</b>
A.U.I. % 25				72.865,59
UTILIDAD 5%				14.573,12
IVA SOBRE UTILIDAD 19%				2.768,89
<b>COSTO TOTAL</b>				<b>367.096,84</b>
			<b>VALOR ML</b>	<b>\$ 5.274,38</b>

**COMITE CORPORATIVO**  
**ACTA No. 0546 del 2.018**

FECHA: San Juan de Pasto, 06 de agosto del 2.018  
LUGAR: Lonja Propiedad Raíz Nariño y Putumayo

**ASISTENTES**

ING. AYDA MARGARITA MUÑOZ  
ZOOT. ORLANDO CAICEDO RUEDA  
LIVIO NESTOR BOLAÑOS N.  
MIEMBROS DEL COMITÉ TECNICO

REPRESENTANTE LEGAL DE LA LONJA  
CESAR AUGUSTO VALLEJO FRANCO  
**COORDINADOR COMITÉ**

CARGO  
DIRECTOR EJECUTIVO

**COMISIONADO**

Ing. LUIS ALBERTO MENESES M.

La sesión fue presidida por el Ingeniero CESAR AUGUSTO VALLEJO FRANCO, quien fue nombrado para esta reunión como Coordinador del Comité Corporativo y actuó como secretaria la Ing. AYDA MARGARITA MUÑOZ.

**ORDEN DEL DIA**

1. Verificación Quórum
2. Lectura acta y aprobación del acta anterior
3. Estudio de Casos
4. Varios

**DESARROLLO ORDEN DEL DIA**

1. Verificación del Quórum:  
Se verifico que hay quórum deliberatorio y decisorio con la asistencia de (4) miembros y el ponente.

2. Presentación avalúo:  
El Ing. Luis Alberto Meneses M., rinde ponencia del avalúo solicitado por la Concesión Unión Vial del Sur al predio RUPA - 5 - 0053, denominado Predio Carmelo o El Bordo, ubicado en la Vereda Cebadal - Municipio de Tangua - Nariño.

No.	NUMERO DE FICHA	MUNICIPIO	NUMERO PREDIAL - MATRICULA INMOBILIARIA
1	RUPA - 5 - 0053 ✓	TANGUA ✓	527880001000000040208000000000 /240-225113 ✓

Revisadas las metodologías aplicadas y los valores obtenidos se encuentra que las mismas se ajustan con los parámetros requeridos para la elaboración del avalúo y se aprueban los valores resultantes de acuerdo a la siguiente liquidación:



Siendo las 6:30 p.m. se termina la reunión

ÍTEM	UND	ÁREA	VALOR UNITARIO	VALOR TOTAL
<b>TERRENO</b>				
Terreno	M <sup>2</sup>	4.330,42	\$ 60.000,00	\$ 259.825.200,00
Subtotal Terreno				<b>\$ 259.825.200,00</b>
<b>ANEXOS</b>				
Cerca Viva 1	MI	63,61	\$ 10.687,00	\$ 679.800,07
Cerca Viva 2	MI	69,56	\$ 11.347,00	\$ 789.297,32
Cerca Viva 3	MI	69,60	\$ 2.672,00	\$ 185.971,20
Subtotal Anexos				<b>\$ 1.655.068,59</b>
<b>VALOR TOTAL</b>				<b>\$ 261.480.268,59</b>

AVALUO DEFINITIVO ADOPTADO	
AVALUO DEL PREDIO	\$261.480.268,59
INDEMNIZACIONES DAÑO EMERGENTE	\$0,00
INDEMNIZACIONES LUCRO CESANTE	\$0,00
TOTAL	\$261.480.268,59
SON: DOSCIENTOS SESENTA Y UN MILLONES CUATROCIENTOS OCHENTA MIL DOSCIENTOS SESENTA Y OCHO CON 59/100 PESOS M/CTE. (\$261.480.268,59)	

*[Signature]*  
**ING. LUIS ALBERTO MENESES MARROQUIN**  
AVALUADOR DESIGNADO RESPONSABLE Y SOLIDARIO  
R.A.A. No. 12950353- AVAL

**COMITÉ AVALUOS**

*[Signature]*  
**ING. CESAR AUGUSTO VALLEJO FRANCO**  
R.A.A. No. AVAL 98383321

*[Signature]*  
**ZOOT. ORLANDO CAICEDO RUEDA**  
R.A.A. No. AVAL 12960418

*[Signature]*  
**ING. LIVIO BOLANOS N.**  
R.A.A. No. AVAL 12961630

*[Signature]*  
**AYDA MARGARITA MUÑOZ**  
R.A.A. No. AVAL 30707606

LEY 9A DE 1.989 (Enero 11)

por la cual se dictan normas sobre planes de desarrollo municipal, compraventa y expropiación de bienes y se dictan otras disposiciones.

EL CONGRESO DE COLOMBIA,  
DECRETA;

CAPÍTULO III

De la adquisición de bienes por  
enajenación voluntaria y por expropiación

**ARTÍCULO 9°** "El presente capítulo tiene como objetivo establecer instrumentos para la adquisición y expropiación de inmuebles en desarrollo de los propósitos enunciados en el siguiente artículo de la presente ley.

"Será susceptible de adquisición o expropiación tanto el pleno derecho de dominio y sus elementos constitutivos como los demás derechos reales"<sup>114)</sup>

**ARTÍCULO 10°**. Subrogado por el artículo 58 de la Ley 388 de 1997.

**ARTÍCULO 11°**. Subrogado por el artículo 59 de la Ley 388 de 1997.

**ARTÍCULO 12°**. Subrogado por el artículo 60 de la Ley 388 de 1997.

**ARTÍCULO 13°**. Los incisos 2o, 3o, y 4o. fueron derogados por el numeral 1o. del artículo 138 de la Ley 388 de 1997, y por tanto no se incluyen en la presente edición. "Corresponderá al representante legal de la entidad adquirente, previa las autorizaciones estatutarias o legales respectivas expedir el oficio por medio del cual se disponga la adquisición de un bien mediante enajenación voluntaria directa. El oficio contendrá la oferta de compra, la transcripción de las normas que reglamentan la enajenación voluntaria y la expropiación, la identificación precisa del inmueble, y el precio base de la negociación. Al oficio se anexará la certificación de que trata el artículo anterior. Este oficio no será susceptible de recurso o acción contencioso-administrativa.

"El oficio que disponga una adquisición será inscrito por la entidad adquirente en el folio de matrícula inmobiliaria del inmueble dentro de los cinco (5) días hábiles siguientes a su notificación. Los inmuebles así afectados quedarán fuera del comercio a partir de la fecha de la inscripción, y mientras subsista, ninguna autoridad podrá conceder licencia de construcción, de urbanización, o permiso de funcionamiento por primera vez para cualquier establecimiento industrial o comercial sobre el inmueble objeto de la oferta de compra. Los que se expidan no obstante esta prohibición serán nulos de pleno derecho".

**ARTÍCULO 14°** Los incisos 2o. y 3o. fueron modificados por el artículo 34 de la Ley 3a. de 1991. "Si hubiere acuerdo respecto del precio y de las demás condiciones de la oferta con el propietario, se celebrará un contrato de promesa de compraventa, o de compraventa, según el caso. A la promesa de compraventa y a la escritura de compraventa se acompañarán un folio de matrícula inmobiliaria actualizado.

<sup>114)</sup> Conc. Código Civil, Artículo 665 "Derecho real es el que tenemos sobre una cosa sin respecto a determinada persona.

"Son derechos reales el de dominio, el de herencia, los de usufructo, uso o habitación, los de servidumbres activas, el de prenda y el de hipoteca. De estos derechos nacen las acciones reales".

"Otorgada la escritura pública de compraventa, ésta se inscribirá con prelación sobre cualquier otra inscripción solicitada, en la Oficina de Registro de Instrumentos Públicos, previa cancelación de la inscripción a la cual se refiere el artículo 13 de la presente ley.

"Realizada la entrega real y material del inmueble a la entidad adquirente, el pago del precio se efectuará en los términos previstos en el contrato. El cumplimiento de la obligación de transferir el dominio se acreditará mediante copia de la escritura pública de compraventa debidamente inscrita en el folio de matrícula inmobiliaria en el cual conste que se ha perfeccionado la enajenación del inmueble, libre de todo gravamen o condición, sin perjuicio de que la entidad adquirente se subrogue en la hipoteca existente".

**ARTÍCULO 15°.** El inciso 1o. fue sustituido expresamente según el numeral 2 del artículo 138 de la Ley 388 de 1997. "El precio máximo de adquisición será el fijado por el Instituto "Agustín Codazzi" o por la entidad que cumpla sus funciones, de conformidad con el artículo 18 de la presente ley. La forma de pago, en dinero efectivo, títulos - valores, o bienes muebles e inmuebles, será convenida entre el propietario y el representante legal de la entidad adquirente. Las condiciones mínimas del pago del precio serán las previstas en el artículo 29.<sup>2(15)</sup>

"Si quedare un saldo del precio pendiente de pago al momento de otorgar la escritura pública de compraventa, la entidad adquirente deberá entregar simultáneamente una garantía bancaria incondicional de pago del mismo. La existencia del saldo pendiente no dará acción de resolución de contrato, sin perjuicio del cobro del saldo por la vía ejecutiva.

"Facúltase a los establecimientos bancarios para emitir las garantías de que trata el inciso anterior.

"El ingreso obtenido por la enajenación de los inmuebles a los cuales se refiere la presente Ley no constituye, para fines tributarios, renta gravable ni ganancia ocasional, siempre y cuando la negociación se produzca por la vía de la enajenación voluntaria."<sup>3(16)</sup>

**ARTÍCULO 16°** "Para los efectos de la presente Ley, los representantes legales de las personas incapaces de celebrar negocios podrán enajenar directamente a la entidad adquirente los inmuebles de propiedad de sus representados, sin necesidad de autorización judicial ni remate en pública subasta, siempre y cuando medie el visto bueno de un defensor de menores del Instituto Colombiano de Bienestar Familiar, en el caso de los menores y del personero municipal en el caso de los incapaces."<sup>4(17)</sup>

<sup>2(15)</sup> Ver incisos 2o. y 3o. del artículo 61 de la Ley 388.

<sup>3(16)</sup> La Corte Suprema de Justicia, en sentencia de primero de febrero de 1990 declaró inexecutable el inciso cuarto del artículo 15 porque "se consagra una exención a un impuesto nacional, que por no constituir exención personal...debió tener iniciativa gubernamental y no parlamentaria, como ocurrió...". El inciso en cuestión decía: "El ingreso obtenido por la enajenación de los inmuebles a los cuales se refiere la presente Ley no constituye, para fines tributarios, renta gravable ni ganancia ocasional, siempre y cuando la negociación se produzca por la vía de la enajenación voluntaria". Posteriormente, el artículo 35 de la Ley 03 de 1991 lo consagró de nuevo, tal como se transcribe, subsanando el error anotado.

<sup>4(17)</sup> La Corte Suprema de Justicia, en sentencia de primero de febrero de 1990 declaró inexecutable el inciso segundo del artículo 16 que decía: "En el caso de las sucesiones que se liquiden ante el juez, éste autorizará la venta siempre que medie el consentimiento del albacea testamentario y en su defecto, del cónyuge superviviente que hubiere optado por gananciales, y a falta de los anteriores de la mayoría simple de los asignatarios reconocidos dentro del proceso. Si entre los herederos y legatarios reconocidos dentro del proceso hubiere menores e incapaces, se requerirá de un defensor de menores del Instituto Colombiano de Bienestar Familiar para los primeros y del personero municipal para los segundos. La entidad adquirente consignará el precio de venta en Certificados de Depósito a Término en el Banco Popular. El precio reemplazará el bien enajenado para todos los efectos sucesorales", habida cuenta de que "en el caso de las sucesiones que se liquiden ante juez, éste autorizará la venta directa o voluntaria de bienes siempre que medie el consentimiento del albacea testamentario, que es un simple executor del testamento, aún cuando se le conceda la tenencia de bienes, y en su defecto, del cónyuge superviviente que hubiere optado por gananciales, que ni siquiera tiene derechos hereditarios, pues sus derechos se circunscriben a la sociedad conyugal disuelta y aún no liquidada, y a falta de los anteriores por la mayoría simple de los asignatarios reconocidos en el proceso, sin que se

**ARTÍCULO 17°** "Si la venta no se pudiere perfeccionar por la falta de algún comprobante fiscal, el notario podrá autorizar la escritura correspondiente siempre y cuando la entidad adquirente descuenta del precio de venta las sumas necesarias para atender las obligaciones fiscales pendientes, en cuantías certificadas por el fisco, y se las entregue. El notario las remitirá inmediatamente al fisco correspondiente, el cual las recibirá a título de pago o de simple depósito si hubiere una reclamación pendiente.

"El notario podrá autorizar la escritura aún si la totalidad del precio no fuere suficiente para atender las obligaciones fiscales"<sup>5[18]</sup>.

**ARTÍCULO 18°**. Derogado por el numeral 1o. del artículo 138 de la Ley 388 de 1997.

**ARTÍCULO 19°**. Derogado por el numeral 1o. del artículo 138 de la Ley 388 de 1997.

**ARTÍCULO 20°**. "La expropiación, por los motivos enunciados en el artículo 10 de la presente ley, procederá:

1. "Cuando venciere el término para celebrar contrato de promesa de compraventa o de compraventa y no fuere ampliado oportunamente, sin que se hubieren celebrado dichos contratos. Si es por causa imputable a la entidad adquirente el propietario no perderá los beneficios de que trata el artículo 15 de la presente ley.
2. "Cuando el propietario hubiere incumplido la obligación de transferirle a la entidad adquirente el derecho de dominio en los términos pactados.
3. "Cuando el propietario notificado personalmente o por edicto rechazare cualquier intento de negociación o guardare silencio sobre la oferta por un término mayor de quince (15) días hábiles contados desde la notificación personal o de la desfijación del edicto".

**ARTÍCULO 21°**. Los incisos 1o. y 4o. fueron modificados expresamente según el numeral 3o. del artículo 138 de la Ley 388 de 1997. Los incisos 2o. y 3o. fueron derogados expresamente por el numeral 1o. del artículo 138 de la Ley 388 de 1997.<sup>6[19]</sup> "Corresponderá al representante legal de la entidad adquirente expedir resolución motivada en la cual se ordene la expropiación, dentro de los dos (2) meses siguientes a la fecha del agotamiento de la etapa de adquisición directa por enajenación voluntaria directa, so pena de incurrir en causal de mala conducta. Si no fuere expedida dicha resolución, las inscripciones que se hubieren efectuado en las Oficinas de Registro de Instrumentos Públicos quedarán sin efecto alguno, y su cancelación se realizará en la forma prevista por el inciso 3 del artículo 25 de la presente ley. El representante legal obtendrá las autorizaciones previas previstas en los estatutos o normas que regulan la entidad que represente. Cuando la expropiación sea ordenada por una entidad territorial o un área metropolitana, no se requerirá la expedición de una ordenanza o acuerdo"<sup>7[20]</sup>.

"Contra la resolución que ordene la expropiación procederá únicamente el recurso de reposición, el cual deberá interponerse dentro de los diez (10) días hábiles siguientes al de su notificación"<sup>8[21] 9[22]</sup>.

---

requiera que en tal negocio jurídico dispositivo concorra el titular o titulares del derecho, fácilmente se advierte que el mencionado inciso infringe la Constitución..."

<sup>5[18]</sup>Concordante con el artículo 8° de la Ley 258 del 17 de Enero de 1996 que reza: "ARTÍCULO 8°.-Expropiación.-El Decreto de expropiación de un inmueble impedirá su afectación a vivienda familiar y permitirá el levantamiento judicial de este gravamen para hacer posible la expropiación.

"La declaratoria de utilidad pública e interés social o la afectación a obra pública de un inmueble baja(sic) afectación a vivienda familiar podrá conducir a la enajenación voluntaria directa del inmueble, con la firma de ambos cónyuges".

<sup>6[19]</sup> En esta edición no se transcriben las disposiciones que son objeto de derogatoria expresa y se transcriben las que suponen una derogatoria tácita, puesto que esta labor corresponde al intérprete. Sin embargo, se indica cuando se considera que ha existido alguna de las últimas.

<sup>7[20]</sup> Ver inciso 5o del artículo 61 de la Ley 388 de 1997.

<sup>8[21]</sup> El aparte resaltado fue declarado exequible mediante sentencia de la Corte Suprema de Justicia número 57 de septiembre 14 de 1989.

<sup>9[22]</sup> Ver numeral 2o. del artículo 62 de la Ley 388 de 1997.

**ARTÍCULO 22°.** El Inciso primero fue modificado expresamente según el numeral 3o. del artículo 138 de la Ley 388 de 1997. "Transcurrido un mes sin que la entidad expropiante hubiere expedido la resolución por la cual se resuelve el recurso de reposición, éste se entenderá negado, y quedará en firme el acto recurrido. Incurrirá en causal de mala conducta el funcionario que no resuelva el recurso oportunamente. Pasado dicho término no se podrá resolver el recurso interpuesto. El término de caducidad de cuatro (4) meses de la acción de restablecimiento del derecho empezará a correr a partir del día en el cual quede en firme el acto recurrido.<sup>10[23]</sup>

"Contra la resolución que ordene una expropiación en desarrollo de la presente Ley procederán las acciones contencioso-administrativas de nulidad y de restablecimiento del derecho ante el Tribunal Administrativo competente, en única instancia<sup>11[24]</sup>. En estas acciones no procederá la suspensión provisional<sup>12[25]</sup> del acto demandado. El Tribunal Administrativo deberá dictar sentencia definitiva dentro del término máximo de ocho (8) meses, contados desde la fecha de la presentación de la demanda.<sup>13[26]</sup>

"Si la acción intentada fuere la de simple nulidad, ésta deberá interponerse dentro del mismo término de caducidad de la acción de restablecimiento del derecho para que proceda la abstención de que trata el artículo siguiente".

**ARTÍCULO 23°** "El proceso civil de expropiación terminará si hubiere sentencia del Tribunal Administrativo favorable al demandante en fecha previa a aquella en la cual quedare en firme la sentencia del Juez Civil, quien se abstendrá de dictar sentencia con anterioridad al vencimiento del término establecido en el inciso anterior. En este evento, se procederá a la restitución del bien demandado y a la indemnización de perjuicios en los términos del artículo 459 del Código de Procedimiento Civil.<sup>14[27]</sup>

**ARTÍCULO 24°** "Si respecto de un mismo inmueble recayere más de un acto administrativo que ordenare su expropiación, expedido por autoridades distintas, se suspenderá toda actuación administrativa, de oficio o a petición de parte, hasta que el jefe de la administración de mayor jerarquía entre las entidades expropiantes decidiere sobre el particular. Cuando los actos administrativos fueren expedidos por entidades del orden nacional pertenecientes al mismo sector administrativo, decidirá el ministro del ramo respectivo. Si se tratare de

<sup>10[23]</sup> Ver Numeral 2o. del artículo 62 de la Ley 388 de 1997.

<sup>11[24]</sup> El aparte resaltado fue declarado exequible mediante sentencia de la Corte Suprema de Justicia número 57 de septiembre 14 de 1989.

<sup>12[25]</sup> La Corte Suprema de Justicia, en sentencia número 56 del 14 de septiembre de 1989, declaró exequible el aparte que dice "En estas acciones no procederá la suspensión provisional", sobre el que se ejerció la acción pública de inconstitucionalidad basándose el demandante en que "el legislador solo está facultado para regular las condiciones de ejercicio de esa acción". La decisión del alto tribunal partió de que el artículo 193 de la Constitución vigente en esa época "deja en manos del legislador, determinar los motivos y no solamente los requisitos para que el órgano (la jurisdicción de lo contencioso administrativo, en este caso) ejerza la atribución que se le otorga".

Adicionalmente, la Corte Constitucional, en sentencia No. C-127 /98 Exp D-1805 declaró inexecutable el aparte resaltado en

<sup>13[26]</sup> La Corte Suprema de Justicia, en sentencia número 56 del 14 de septiembre de 1989, declaró inexecutable la parte final de este inciso que decía "El proceso contencioso-administrativo terminará si transcurrido el término anterior no se hubiere dictado sentencia". Dice la corte en la providencia citada que "Esta norma...le quita al proceso contencioso-administrativo el carácter de verdadero juicio, pues es propio de éste dar oportunidad suficiente a las partes para presentar su caso, las pruebas, si a ello hubiere lugar, y los argumentos en que sustentan sus alegaciones. Además, y por regla general, el juicio culmina con una sentencia", para concluir: "En el caso presente, no se trata de una actuación administrativa, sino de un proceso contencioso-administrativo y el legislador ni siquiera indica si la falta de sentencia dentro de los 8 meses debe interpretarse como una aceptación o como una negativa de las peticiones de la demanda. No se configura, entonces, un juicio, sino un simple simulacro de tal, con quebranto del debido proceso...". la sentencia de la misma corporación, de fecha 9 de Noviembre de 1989 ratifica la decisión.

<sup>14[27]</sup> En sentencia de la Honorable Corte Suprema de Justicia, de fecha 25 de enero de 1990, se declaró inexecutable el inciso segundo del artículo 23 que decía: "Será definitiva la transferencia del derecho de propiedad a favor de la entidad expropiante aun si la sentencia del Tribunal Administrativo fuere posterior a aquella en la cual quedare en firme la sentencia del juez civil. En este evento el tribunal tendrá en cuenta la indemnización decretada por el juez civil para el efecto de la reparación del daño sufrido por el propietario". La razón de la declaratoria fue la consideración según la cual, con la vigencia de la norma se vulneraría "el derecho de defensa y la garantía al debido proceso".

entidades del orden nacional pertenecientes a diferentes sectores administrativos, la decisión la tomará el Consejo de Ministros. La solicitud de suspensión podrá interponerse ante las entidades que adelantan dicha actuación administrativa solo con anterioridad a la admisión de la demanda de expropiación presentada ante el juez competente.

"Si la solicitud de suspensión no fuere resuelta en el término máximo de un mes contado desde la fecha de su presentación, la actuación administrativa continuará con la oferta de compra de la entidad que primero la hubiere notificado. La solicitud de suspensión no podrá resolverse con posterioridad al término anterior.

"Se preferirán las expropiaciones municipales cuando versaren sobre asuntos que fueren de interés exclusivamente municipal.

**ARTÍCULO 25°.** Los incisos 5o. y 6o. fueron derogados expresamente por el numeral 1o. del artículo 1338 de la Ley 388 de 1997. "La demanda de expropiación será presentada por el representante legal de la entidad expropiante mediante abogado titulado e inscrito ante el juez competente dentro de los dos (2) meses siguientes a la fecha en la cual quedare en firme la resolución que ordenare la expropiación.

"Podrán acumularse en una demanda pretensiones contra todos los propietarios de los distintos inmuebles que se requieren para la integración inmobiliaria del proyecto o la obra de la entidad estatal.

"En el auto admisorio de la demanda, el juez librará oficio al registrador para que se efectúe la inscripción correspondiente en el folio de matrícula inmobiliaria. Transcurrido el término al cual se refiere el inciso anterior sin que se hubiere presentado la demanda, la resolución que ordenó la expropiación y las inscripciones que se hubieren efectuado en las Oficinas de Registro de Instrumentos Públicos quedarán sin efecto alguno de pleno derecho, sin necesidad de pronunciamiento judicial o administrativo alguno. El registrador deberá cancelar las inscripciones correspondientes, a solicitud de cualquier persona, previa constatación del hecho.

"El propietario podrá demandar a la entidad expropiante, al funcionario moroso o a ambos por los perjuicios que hubiere sufrido, en los términos del Código Contencioso Administrativo".

**ARTÍCULO 26°** El inciso 2o. fue derogado expresamente por el numeral 1o. del artículo 1338 de la Ley 388 de 1997. Los incisos 1o. y 3o. fueron modificados expresamente según el numeral 3 del artículo 1338 de la Ley 388 de 1997. "La indemnización que decretare el juez comprenderá el daño emergente y el lucro cesante. El daño emergente incluirá el valor del inmueble expropiado, para el cual el juez tendrá en cuenta el avalúo administrativo especial que para el efecto elabore el Instituto Geográfico "Agustín Codazzi" o la entidad que cumpla sus funciones<sup>15(28)</sup>.

"El avalúo administrativo especial del inmueble se efectuará teniendo en cuenta los criterios establecidos en el artículo 18 de la presente ley, y se efectuará de conformidad con lo previsto en el Código de Procedimiento Civil.

"El juez competente no quedará obligado por el avalúo administrativo especial que efectúe el Instituto Geográfico "Agustín Codazzi" o la entidad que cumpla sus funciones, pudiendo separarse del mismo por los motivos que indique, fundado en otros avalúos practicados por personas idóneas y especializadas en la materia<sup>16(29)</sup>.

<sup>15(28)</sup> Ver Decreto 2150 de 1.995, artículo 27, y numeral 6o. del artículo 62 de la Ley 388 de 1997.  
<sup>16(29)</sup> Ver artículo 62 de la Ley 388 de 1997.

"El incumplimiento de obligaciones contractuales por parte del propietario como consecuencia de la resolución de expropiación constituye fuerza mayor para dicho propietario y por consiguiente no podrán tasarse perjuicios derivados de dicho incumplimiento dentro de la indemnización que le fije el juez al propietario".

**ARTÍCULO 27°** Derogado expresamente por el numeral 1o. del artículo 138 de la Ley 388 de 1997.

**ARTÍCULO 28°** "Cuando por parte del propietario exista ánimo claro de negociación por el precio ofrecido, y por circunstancias ajenas a la voluntad del mismo, debidamente comprobadas, no fuere posible llevar a término la enajenación voluntaria directa o se tratara de inmuebles que se encuentren fuera del comercio, se ordenará la expropiación del inmueble y el juez competente podrá ordenar el pago de la indemnización en la misma cuantía y términos en que se hubiere llevado a cabo el pago de la compraventa si hubiese sido posible la negociación voluntaria. Igualmente procederá el beneficio tributario de que trata el inciso 4 del artículo 15."

**ARTÍCULO 29°** "Sin perjuicio de lo dispuesto en el artículo anterior, la indemnización que decretare el juez competente será pagada así:

- a. a. "Para inmuebles cuyo avalúo judicial sea menor o igual a doscientos (200) salarios mínimos legales mensuales se pagará de contado un cuarenta por ciento (40%) . El saldo se pagará en seis (6) contados anuales iguales y sucesivos, el primero de los cuales vencerá un año después de la fecha de entrega del inmueble;
- b. b. "Para inmuebles cuyo avalúo judicial sea mayor de doscientos (200) salarios mínimos legales mensuales pero menor o igual a quinientos (500) se pagará de contado un treinta por ciento (30%) . El saldo se pagará en siete (7) contados anuales iguales y sucesivos, el primero de los cuales vencerá un año después de la fecha de entrega del inmueble;
- c. c. "Para inmuebles cuyo avalúo judicial sea mayor a quinientos (500) salarios mínimos legales mensuales se pagará de contado un veinte por ciento (20%) . El saldo se pagará en ocho (8) contados anuales iguales y sucesivos, el primero de los cuales vencerá un año después de la fecha de entrega del inmueble.

"Sobre los saldos se reconocerá un interés ajustable equivalente al ochenta por ciento (80%) del incremento porcentual del índice nacional de precios al consumidor para empleados certificado por el DANE, para los seis (6) meses inmediatamente anteriores a cada vencimiento, pagaderos por semestres vencidos.

"Cuando se trate de la expropiación de un inmueble de un valor no superior a doscientos (200) salarios mínimos mensuales, siempre y cuando el propietario haya sido el mismo durante los tres (3) años anteriores a la notificación del oficio que disponga la adquisición y demuestre dentro del proceso que obtiene del inmueble en cuestión más del setenta por ciento (70%) de su renta líquida o que el valor de dicho bien representa no menos del cincuenta por ciento (50%) de su patrimonio líquido, su pago será de contado en la oportunidad indicada en el artículo 458 del Código de Procedimiento Civil<sup>171301</sup>."

**ARTÍCULO 30°** "Las obligaciones por capital e intereses que resulten del pago del precio de adquisición o de la indemnización podrán dividirse a solicitud del acreedor en varios títulos-valores que serán libremente negociables. Los títulos así emitidos, en los que se indicarán el plazo, los intereses corrientes y moratorios y demás requisitos establecidos por la ley comercial para los pagarés, serán recibidos para el pago de la

<sup>171301</sup> La Corte Suprema de Justicia, en sentencia número 56 del 14 de septiembre de 1989, declaró exequible este artículo, teniendo en cuenta que el hecho de que la constitución exija (como sucede hoy en el artículo 58 de la C.P.C.) la indemnización previa, no significa que el pago de esta deba hacerse de contado, ni que esta deba hacerse en dinero. La indemnización previa es definida en sentencia del 11 de Diciembre de 1969 así: "...es primeramente, definición y reconocimiento del derecho del propietario, con anterioridad a la expropiación, de modo que no haya por una parte, expropiaciones arbitrarias, y por otra, que el dueño pueda contar desde entonces con bienes o valores comerciales enajenables y ciertos, equivalentes al perjuicio causado".

contribución de valorización del inmueble expropiado, si la hubiere, y por los intermediarios financieros como garantía de crédito, por su valor nominal.

"Los intereses que reciban los propietarios de las entidades que adquieran los inmuebles, por negociación voluntaria o por expropiación, gozarán de exención de impuestos de renta y complementarios para sus beneficiarios".

**ARTÍCULO 31°.** Derogado por el numeral 1o. del artículo 138 de la Ley 388 de 1997.

**ARTÍCULO 32°** Los incisos 2o. y 4o. fueron sustituidos expresamente según el numeral 2o. del artículo 138 de la Ley 388 de 1997. "El auto admisorio de la demanda, y las demás providencias que dicte el juez dentro del proceso de expropiación, salvo la sentencia y el auto de que trata el último inciso del artículo 458 del Código de Procedimiento Civil, serán susceptibles únicamente de recurso de reposición.

"El proceso de expropiación terminará si el demandado se aviniere a la venta del inmueble por el precio base de la negociación, actualizado según el índice de costos de la construcción de vivienda de ingresos medios que elabora el Departamento Nacional de Estadística, y otorgare escritura pública de compraventa del mismo a favor del demandante<sup>18[32]</sup>.

"En lo previsto por la presente ley, el proceso de expropiación se adelantará de conformidad con las normas del Código de Procedimiento Civil, en especial por los artículos 451 y siguientes.

"Las expropiaciones a las cuales se refiere la Ley 135 de 1961 y normas que la adicionen o reformen continuarán rigiéndose por las disposiciones especiales sobre el particular<sup>19[32]</sup>.

**ARTÍCULO 33°** "Todas las entidades públicas que hayan adquirido inmuebles a cualquier título o que los adquieran en lo sucesivo, también a cualquier título, deberán aplicarlos a lo fines para los cuales fueron adquiridos. En el acto de adquisición se incluirá en forma expresa el fin para el cual fueron adquiridos los inmuebles.

"Las entidades públicas dispondrán de un término máximo de cinco (5) años contados desde la fecha de publicación de esta ley o a partir de la fecha de la adquisición del bien, según el caso, para cumplir con esta obligación. Si así no lo hicieren, deberán enajenarlos a más tardar a la fecha de vencimiento del término anterior.

"Las obligaciones anteriores no se aplicarán a los bienes adquiridos en desarrollo de los literales c), d), e) y k) del artículo 10 y los del artículo 56 de la presente ley, y los adquiridos por entidades públicas en virtud de contratos de fiducia mercantil antes de la vigencia de la Ley 9a. de 1989<sup>20[33]</sup>.

"Los municipios, las áreas metropolitanas y la Intendencia de San Andrés y Providencia enajenarán sus inmuebles mediante el procedimiento previsto en sus propios Códigos Fiscales o normas equivalentes. A falta de tales normas se aplicarán las disposiciones de la presente Ley. Todas las demás entidades públicas enajenarán dichos bienes mediante el procedimiento de la licitación pública, salvo cuando se trate de la venta a los propietarios anteriores o cuando el precio base de la negociación sea inferior a los trescientos (300) salarios mínimos legales mensuales".

<sup>18[32]</sup> Ver numeral 7o. del artículo 62 de la Ley 388 de 1997.

<sup>19[32]</sup> Ver numeral 8o. del artículo 62 de la Ley 388 de 1997.

<sup>20[33]</sup> El inciso tercero del artículo 34 fue modificado por el artículo 2 de la Ley 02 de 1991.



**ARTÍCULO 34°** "En el evento de la venta, los propietarios anteriores tendrán un derecho preferencial irrenunciable a adquirir los inmuebles, por el avalúo administrativo especial que fije el Instituto Geográfico "Agustín Codazzi" o la entidad que cumpla sus funciones<sup>21[34]</sup>, de conformidad con el procedimiento señalado en la presente ley y en los mismos plazos en que pagó la entidad adquirente. El avalúo administrativo especial no incluirá las valorizaciones que en su momento no fueron tenidas en cuenta, en los términos del artículo 18. La entidad pública notificará al propietario anterior o a sus causahabientes de su intención de vender y estos dispondrán de un plazo de dos (2) meses para aceptar o rechazar la oferta. Si éstos no tuvieran interés en adquirirlo o guardaren silencio sobre la oferta durante el término previsto, o la rechazaren, dichos bienes serán vendidos. Será absolutamente nula la venta que se efectúe con pretermisión de lo dispuesto en el presente inciso.

"La obligación de las entidades públicas de vender preferencialmente a los propietarios anteriores o sus causahabientes será exigible judicialmente por la vía ejecutiva. Esta acción caducará dos (2) meses después del vencimiento del término de cinco (5) años previsto en el artículo anterior. Caducada la acción, cualquier persona interesada podrá exigir que dichos inmuebles se enajenen mediante licitación pública. Cuando un municipio o un área metropolitana no hayan previsto la licitación pública para la venta de inmuebles, cualquier persona podrá demandar su venta en pública subasta, por la vía ejecutiva.

"Para el efecto previsto en el presente artículo, entiéndese por propietarios anteriores a quienes hubieren transferido el dominio de sus inmuebles a la entidad pública".

**ARTÍCULO 35°.** Derogado expresamente por el numeral 1o. del artículo 138 de la Ley 388 de 1997.

**ARTÍCULO 36°** "Las entidades públicas podrán enajenar sus inmuebles sin sujeción al límite establecido en el artículo 35 de la presente ley y sin que medie licitación pública en los siguientes casos:

1. "Cuando se trate de una enajenación a otra entidad pública. Esta excepción procederá una sola vez respecto del mismo inmueble;
2. "Cuando se trate de una enajenación a una entidad sin ánimo de lucro, siempre y cuando medie la autorización del Gobernador, Intendente o Alcalde Mayor de Bogotá, en cuya jurisdicción se encuentre el inmueble. Estas enajenaciones estarán sometidas a condición resolutoria<sup>22[35]</sup> del derecho de dominio en el evento de que se le dé a los inmuebles un uso o destinación distinto al autorizado;
3. "Cuando se trate de inmuebles de las empresas industriales y comerciales del Estado y las sociedades de economía mixta que hubieren sido adquiridos por la vía del remate, adjudicación o dación en pago;
4. "En la venta a los anteriores propietarios, siempre y cuando paguen el valor de los impuestos prediales, complementarios y de valorización del respectivo predio causados desde el momento de la anterior enajenación;
5. "En las ventas individuales tales como aquellas que se efectúen dentro de un programa comercial de construcción de vivienda, oficinas o locales que formen parte del conjunto habitacional, y en el de los proyectos de renovación urbana."

**ARTÍCULO 37°**<sup>23[36]</sup> "Toda afectación por causa de una obra pública tendrá una duración de tres (3) años renovables, hasta un máximo de seis (6) y deberá notificarse personalmente al propietario e inscribirse en el respectivo folio de matrícula inmobiliaria, so pena de inexistencia. La afectación quedará sin efecto, de pleno derecho, si el inmueble no fuere adquirido por la entidad pública que haya impuesto la afectación o en cuyo

<sup>21[34]</sup> Ver Decreto 2150 de 1.995, artículo 27.

<sup>22[35]</sup> Código Civil, artículo 1544 "Cumplida la condición resolutoria, deberá restituirse lo que se hubiere recibido bajo tal condición, a menos que ésta haya sido puesta en favor del acreedor exclusivamente, en cuyo caso podrá este, si quiere, renunciarla; pero será obligado a declarar su determinación, si el deudor lo exigiere".

<sup>23[36]</sup> Este artículo fue declarado exequible mediante sentencia de la Honorable Corte Suprema de Justicia, número 57 de septiembre 14 de 1989.

favor fue impuesta, durante su vigencia. El registrador deberá cancelar las inscripciones correspondientes, a solicitud de cualquier persona, previa constatación del hecho.

"En el caso de las vías públicas, las afectaciones podrán tener una duración máxima de nueve (9) años.

"La entidad que imponga la afectación o en cuyo favor fue impuesta, celebrará un contrato con el propietario afectado en el cual se pactará el valor y la forma de pago de la compensación debida al mismo por los perjuicios sufridos durante el tiempo de la afectación. La estimación de los perjuicios será efectuada por el Instituto Geográfico "Agustín Codazzi" o la entidad que cumpla sus funciones, en los términos previstos en la presente Ley.

"Para los efectos de la presente Ley, entiéndese por afectación toda restricción impuesta por una entidad pública que limite o impida la obtención de licencias de urbanización, de parcelación, de construcción, o de funcionamiento, por causa de una obra pública, o por protección ambiental."

**ARTÍCULO 38°** "Las entidades públicas no podrán dar en comodato sus inmuebles sino únicamente a otras entidades públicas, sindicatos, cooperativas, asociaciones y fundaciones que no repartan utilidades entre sus asociados o fundadores ni adjudiquen sus activos en el momento de su liquidación a los mismos, juntas de acción comunal, fondos de empleados y las demás que puedan asimilarse a las anteriores, y por un término máximo de cinco (5) años, renovables.

"Los contratos de comodato existentes, y que hayan sido celebrados por las entidades públicas con personas distintas de las señaladas en el inciso anterior, serán renegociados por las primeras para limitar su término a tres (3) años renovables, contados a partir de la promulgación de la presente Ley<sup>24(37)</sup>."

## LEY 388 DE 1997

(julio 18)

por la cual se modifica la Ley 9ª de 1989, y la Ley 3ª de 1991 y se dictan otras disposiciones.

El Congreso de Colombia

DECRETA:

### CAPITULO VII

Adquisición de inmuebles por enajenación voluntaria y expropiación judicial

Artículo 58. Motivos de utilidad pública. El artículo 10 de la Ley 9ª de 1989, quedará así:

<sup>24(37)</sup> El artículo 38 fue declarado exequible mediante sentencia G-026 del cuatro de febrero de 1993, de la Honorable Corte constitucional. El inciso segundo fue objeto de la misma declaratoria mediante sentencia de la Corte Suprema de Justicia de noviembre 15 de 1990.

"Para efectos de decretar su expropiación y además de los motivos determinados en otras leyes vigentes se declara de utilidad pública o interés social la adquisición de inmuebles para destinarlos a los siguientes fines:

- a) Ejecución de proyectos de construcción de infraestructura social en los sectores de la salud, educación, recreación, centrales de abasto y seguridad ciudadana;
- b) Desarrollo de proyectos de vivienda de interés social, incluyendo los de legalización de títulos en urbanizaciones de hecho o ilegales diferentes a las contempladas en el artículo 53 de la Ley 9ª de 1989, la rehabilitación de inquilinatos y la reubicación de asentamientos humanos ubicados en sectores de alto riesgo;
- c) Ejecución de programas y proyectos de renovación urbana y provisión de espacios públicos urbanos;
- d) Ejecución de proyectos de producción, ampliación, abastecimiento y distribución de servicios públicos domiciliarios;
- e) Ejecución de programas y proyectos de infraestructura vial y de sistemas de transporte masivo;
- f) Ejecución de proyectos de ornato, turismo y deportes;
- g) Funcionamiento de las sedes administrativas de las entidades públicas, con excepción de las empresas industriales y comerciales del Estado y las de las sociedades de economía mixta, siempre y cuando su localización y la consideración de utilidad pública estén claramente determinados en los planes de ordenamiento o en los instrumentos que los desarrollen;
- h) Preservación del patrimonio cultural y natural de interés nacional, regional y local, incluidos el paisajístico, ambiental, histórico y arquitectónico;
- i) Constitución de zonas de reserva para la expansión futura de las ciudades;
- j) Constitución de zonas de reserva para la protección del medio ambiente y los recursos hídricos;
- k) Ejecución de proyectos de urbanización y de construcción prioritarios en los términos previstos en los planes de ordenamiento, de acuerdo con lo dispuesto en la presente ley;
- l) Ejecución de proyectos de urbanización, redesarrollo y renovación urbana a través de la modalidad de unidades de actuación, mediante los instrumentos de reajuste de tierras, integración inmobiliaria, cooperación o los demás sistemas previstos en esta ley;
- m) El traslado de poblaciones por riesgos físicos inminentes."

Artículo 59. Entidades competentes. El artículo 11 de la Ley 9ª de 1989, quedará así:

"Además de lo dispuesto en otras leyes vigentes, la Nación, las entidades territoriales, las áreas metropolitanas y asociaciones de municipios podrán adquirir por enajenación voluntaria o decretar la expropiación de inmuebles para desarrollar las actividades previstas en el artículo 10 de la Ley 9ª de 1989. Los establecimientos públicos, las empresas industriales y comerciales del Estado y las sociedades de economía mixta asimiladas a las anteriores, de los órdenes nacional, departamental y municipal, que estén

expresamente facultadas por sus propios estatutos para desarrollar alguna o algunas de las actividades previstas en el artículo 10 de dicha ley, también podrán adquirir o decretar la expropiación de inmuebles para el desarrollo de dichas actividades."

Artículo 60. Conformidad de la expropiación con los planes de ordenamiento territorial. El artículo 12 de la Ley 9ª de 1989, quedará así:

"Toda adquisición o expropiación de inmuebles que se realice en desarrollo de la presente ley se efectuará de conformidad con los objetivos y usos del suelo establecidos en los planes de ordenamiento territorial.

Las adquisiciones promovidas por las entidades del nivel nacional, departamental o metropolitano deberán estar en consonancia con los objetivos, programas y proyectos definidos en los planes de desarrollo correspondientes.

Las disposiciones de los incisos anteriores no serán aplicables, de manera excepcional, cuando la expropiación sea necesaria para conjurar una emergencia imprevista, la cual deberá en todo caso calificarse de manera similar a la establecida para la declaración de urgencia en la expropiación por vía administrativa."

Artículo 61. Modificaciones al procedimiento de enajenación voluntaria. Se introducen las siguientes modificaciones al procedimiento de enajenación voluntaria regulado por la Ley 9ª de 1989:

El precio de adquisición será igual al valor comercial determinado por el Instituto Geográfico Agustín Codazzi, la entidad que cumpla sus funciones, o por peritos privados inscritos en las lonjas o asociaciones correspondientes, según lo determinado por el Decreto-ley 2150 de 1995, de conformidad con las normas y procedimientos establecidos en el decreto reglamentario especial que sobre avalúos expida el gobierno. El valor comercial se determinará teniendo en cuenta la reglamentación urbanística municipal o distrital vigente al momento de la oferta de compra en relación con el inmueble a adquirir, y en particular con su destinación económica.

La forma de pago del precio de adquisición podrá ser en dinero o en especie, en títulos valores, derechos de construcción y desarrollo, derechos de participación en el proyecto a desarrollar o permuta.

Cuando de conformidad con lo dispuesto en la presente ley se acepte la concurrencia de terceros en la ejecución de proyectos, los recursos para el pago del precio podrán provenir de su participación.

La comunicación del acto por medio del cual se hace la oferta de compra se hará con sujeción a las reglas del Código Contencioso Administrativo y no dará lugar a recursos en vía gubernativa.

Será obligatorio iniciar el proceso de expropiación si transcurridos treinta (30) días hábiles después de la comunicación de la oferta de compra, no se ha llegado a un acuerdo formal para la enajenación voluntaria, contenido en un contrato de promesa de compraventa.

No obstante lo anterior, durante el proceso de expropiación y siempre y cuando no se haya dictado sentencia definitiva, será posible que el propietario y la administración lleguen a un acuerdo para la enajenación voluntaria, caso en el cual se pondrá fin al proceso.

Los inmuebles adquiridos podrán ser desarrollados directamente por la entidad adquirente o por un tercero, siempre y cuando la primera haya establecido un contrato o convenio respectivo que garantice la utilización de los inmuebles para el propósito que fueron adquiridos.

Parágrafo 1º. Al valor comercial al que se refiere el presente artículo, se le descontará el monto correspondiente a la plusvalía o mayor valor generado por el anuncio del proyecto u obra que constituye el motivo de utilidad pública para la adquisición, salvo el caso en que el propietario hubiere pagado la participación en plusvalía o la contribución de valorización, según sea del caso.

Parágrafo 2º. Para todos los efectos de que trata la presente ley el Gobierno Nacional expedirá un reglamento donde se precisarán los parámetros y criterios que deberán observarse para la determinación de los valores comerciales basándose en factores tales como la destinación económica de los inmuebles en la zona geoeconómica homogénea, localización, características y usos del inmueble, factibilidad de prestación de servicios públicos, vialidad y transporte.

Artículo 62. Procedimiento para la expropiación. Se introducen las siguientes modificaciones al procedimiento para la expropiación previsto en la Ley 9ª de 1989 y en el Código de Procedimiento Civil:

1. La resolución de expropiación se notificará en los términos previstos en el Código Contencioso Administrativo.
2. Contra la resolución que ordene la expropiación sólo procede el recurso de reposición. Transcurridos quince (15) días sin que se hubiere resuelto el recurso se entenderá negado.
3. La entidad demandante tendrá derecho a solicitar al juez que en el auto admisorio de la demanda se ordene la entrega anticipada del inmueble cuya expropiación se demanda, siempre y cuando se acredite haber consignado a órdenes del respectivo juzgado una suma equivalente al cincuenta por ciento (50%) del avalúo practicado para los efectos de la enajenación voluntaria.
4. Cuando de conformidad con lo dispuesto en la presente ley se acepte la concurrencia de terceros en la ejecución de proyectos, los recursos para el pago de la indemnización podrán provenir de su participación.
5. Contra el auto admisorio de la demanda y las demás providencias que dicte el juez dentro del proceso de expropiación, excepto la sentencia y el auto de que trata el último inciso del artículo 458 del Código de Procedimiento Civil, sólo procederá el recurso de reposición.
6. La indemnización que decretare el juez comprenderá el daño emergente y el lucro cesante. El daño emergente incluirá el valor del inmueble expropiado, para el cual el juez tendrá en cuenta el avalúo comercial elaborado de conformidad con lo aquí previsto.
7. El proceso de expropiación terminará si el demandado se aviniere a la venta del inmueble por el precio fijado mediante avalúo actualizado según el índice de costos de la construcción de vivienda de ingresos medios que elabora el Departamento Nacional de Estadística y otorgare escritura pública de compraventa del mismo a favor del demandante.
8. Las expropiaciones a las cuales se refiere la Ley 160 de 1994, la Ley 99 de 1993 y normas que las adicionen o reformen continuarán rigiéndose por las disposiciones especiales sobre el particular.
9. Los terrenos expropiados podrán ser desarrollados directamente por la entidad expropiante o por terceros, siempre y cuando la primera haya establecido un contrato o convenio respectivo que garantice la utilización de los inmuebles para el propósito que fueron adquiridos.

LEY 1682 DE 2013

(noviembre 22)

*por la cual se adoptan medidas y disposiciones para los proyectos de infraestructura de transporte y se conceden facultades extraordinarias.*

El Congreso de Colombia

DECRETA:

TÍTULO I

DISPOSICIONES GENERALES, PRINCIPIOS Y POLÍTICAS DE LA INFRAESTRUCTURA DEL TRANSPORTE

TÍTULO IV

GESTIÓN Y ADQUISICIÓN PREDIALES, GESTIÓN AMBIENTAL, ACTIVOS Y REDES DE SERVICIOS PÚBLICOS, DE TIC Y DE LA INDUSTRIA DEL PETRÓLEO, ENTRE OTROS Y PERMISOS MINEROS Y SERVIDUMBRES

CAPÍTULO I

Gestión y Adquisición Predial

Artículo 19. Definir como un motivo de utilidad pública e interés social la ejecución y/o desarrollo de proyectos de infraestructura del transporte a los que se refiere esta ley, así como el desarrollo de las actividades relacionadas con su construcción, mantenimiento, rehabilitación o mejora, quedando autorizada la expropiación administrativa o judicial de los bienes e inmuebles urbanos y rurales que se requieran para tal fin, de conformidad con el artículo 58 de la Constitución Política.

Artículo 20. La adquisición predial es responsabilidad del Estado y para ello la entidad pública responsable del proyecto podrá adelantar la expropiación administrativa con fundamento en el motivo definido en el artículo anterior, siguiendo para el efecto los procedimientos previstos en las Leyes 9ª de 1989 y 388 de 1997, o la expropiación judicial con fundamento en el mismo motivo, de conformidad con lo previsto en las Leyes 9ª de 1989, 388 de 1997 y 1564 de 2012.

En todos los casos de expropiación, incluyendo los procesos de adquisición predial en curso, deben aplicarse las reglas especiales previstas en la presente ley.

La entidad responsable del proyecto de infraestructura deberá inscribir las afectaciones en el respectivo folio de matrícula inmobiliaria de los predios requeridos para la expansión de la infraestructura de

transporte para el mediano y largo plazo y en cuanto sea viable presupuestalmente podrá adquirirlos. Para este caso, las afectaciones podrán tener una duración máxima de doce (12) años.

Parágrafo 1°. La adquisición de predios de propiedad privada o pública necesarios para establecer puertos, se adelantará conforme a lo señalado en las reglas especiales de la Ley 1° de 1991 o aquellas que la complementen, modifiquen o sustituyan de manera expresa.

Parágrafo 2°. Debe garantizarse el debido proceso en la adquisición de predios necesarios para el desarrollo o ejecución de los proyectos de infraestructura de transporte, en consecuencia, las entidades públicas o los particulares que actúen como sus representantes, deberán ceñirse a los procedimientos establecidos en la ley, respetando en todos los casos el derecho de contradicción.

Artículo 21. *Saneamientos por motivos de utilidad pública.* La adquisición de inmuebles por los motivos de utilidad pública e interés social consagrados en las leyes gozará en favor de la entidad pública del saneamiento automático de cualquier vicio relativo a su titulación y tradición, incluso los que surjan con posterioridad al proceso de adquisición, sin perjuicio de las acciones indemnizatorias que por cualquier causa puedan dirigirse contra los titulares inscritos en el respectivo folio de matrícula inmobiliaria, diferentes a la entidad pública adquirente.

El saneamiento automático de que trata el presente artículo será aplicable a los inmuebles adquiridos para proyectos de infraestructura de transporte, incluso antes de la vigencia de la Ley 9ª de 1989, de acuerdo con la reglamentación que expida el Gobierno Nacional en un plazo no mayor de ciento veinte (120) días calendario.

Parágrafo 1°. El saneamiento automático será invocado por la entidad adquirente en el título de tradición del dominio y será objeto de registro en el folio de matrícula correspondiente.

Parágrafo 2°. La entidad pública que decida emplear el mecanismo de saneamiento automático deberá verificar si el inmueble a adquirir se encuentra inscrito en el Registro de Tierras Despojadas y Abandonadas Forzosamente creado por la Ley 1448 de 2011, a cargo de la Unidad Administrativa Especial de Gestión de Restitución de Tierras Despojadas, si existe en curso proceso judicial de restitución, así como si existen medidas de protección inscritas por la vía individual o colectiva a favor del propietario que no hayan sido levantadas, en virtud de lo previsto al efecto por la Ley 387 de 1997 y el Decreto número 2007 de 2001. En estos casos se entenderá que los propietarios carecen de la capacidad para enajenarlos voluntariamente.

En los casos en que solo se encuentren solicitudes de restitución o inscripción en el Registro de Tierras Despojadas o Abandonadas procederá adelantar la expropiación y se pondrá a disposición del juez de conocimiento de estos procesos el valor de los predios en depósito judicial, para que una vez se inicie el proceso de restitución este ponga el correspondiente depósito a órdenes del juez de restitución.

La inclusión del predio en los proyectos viales aprobados por el Gobierno Nacional se entenderá en los términos del artículo 72 de la Ley 1448 de 2011 como una imposibilidad jurídica para la restitución que impondrá al Fondo de la Unidad Administrativa Especial de Gestión de Restitución de Tierras Despojadas compensar a las víctimas con un predio de similares condiciones, en el orden y lineamientos establecidos en el artículo 98 de la Ley 1448 de 2011 y sus decretos reglamentarios. Sin embargo, en estos casos, el pago de la compensación se realizará con cargo a los recursos que se consignen en el depósito judicial efectuado por la entidad propietaria con cargo al proyecto, en virtud del proceso de expropiación.

En caso de que esté en trámite el proceso de restitución, se iniciará el proceso de expropiación, pero se esperarán las results del proceso de restitución para determinar a quién se consigna el valor del predio. En

caso de que proceda la restitución, el valor consignado se transferirá al Fondo de la Unidad Administrativa Especial de Gestión de Restitución de Tierras Despojadas para que compense las víctimas cuyo bien es jurídicamente imposible de restituir, en los términos previstos en el artículo 98 de la Ley 1448 de 2011 y sus normas reglamentarias.

El saneamiento automático no desvirtuará las medidas de protección inscritas en el Registro Único de Tierras Despojadas con fines publicitarios a favor de los poseedores, sin embargo, la prueba se considerará constituida para los respectivos efectos en eventuales procesos de restitución que se adelanten en el futuro sobre el bien.

Si el objeto de la expropiación fuere la adquisición parcial de un inmueble determinado, sujeto a los casos previstos en el presente párrafo, en el Folio de Matrícula Inmobiliaria de la parte restante que no sea objeto de adquisición, deberán mantenerse las medidas de protección inscritas. Además, teniendo en cuenta que no quedan afectos a los proyectos, procederá la restitución, siempre que se den los elementos y requisitos exigidos en la Ley 1448 de 2011.

Cumplido el procedimiento especial para la adquisición de predios vinculados a la restitución de tierras o con medidas de protección, procederá el saneamiento por motivos de utilidad pública.

No obstante lo anterior, la entrega anticipada de los predios la podrá solicitar la entidad responsable del proyecto de infraestructura ante el juez de conocimiento del proceso de expropiación. En cualquier caso, el juez de expropiación o el juez comisionado, durante la diligencia de entrega, deberá informar que se ha hecho la consignación del valor del predio a órdenes del juzgado de restitución.

Parágrafo 3°. En todo caso ningún saneamiento automático implicará el levantamiento de servidumbres de utilidad pública frente a redes y activos, ni el desconocimiento de los derechos inmobiliarios que hayan sido previamente adquiridos para el establecimiento de la infraestructura de servicios públicos domiciliarios y actividades complementarias, Tecnologías de la Información y las comunicaciones y la industria del Petróleo.

Artículo 22. *Limitaciones, afectaciones, gravámenes al dominio y medidas cautelares.* En el proceso de adquisición de predios requeridos para proyectos de infraestructura de transporte, en caso de existir acuerdo de negociación entre la entidad Estatal y el titular inscrito en el folio de matrícula y previo al registro de la escritura pública correspondiente, la entidad estatal, con cargo al valor del negocio, podrá descontar la suma total o proporcional que se adeuda por concepto de gravámenes, limitaciones, afectaciones y medidas cautelares y pagar directamente dicho valor al acreedor o mediante depósito judicial a órdenes del despacho respectivo, en caso de cursar procesos ejecutivos u ordinarios en los que se haya ordenado el respectivo gravamen, considerando para el efecto el área objeto de adquisición, o verificar que lo realizará directamente el titular. De no ser posible, se continuará con el proceso de expropiación administrativa o judicial, según corresponda.

La entidad estatal adquirente expedirá un oficio con destino al Registrador de Instrumentos Públicos respectivo o a la autoridad competente, en el cual se solicite levantar la limitación, la afectación, gravamen o medida cautelar, evidenciando el pago y paz y salvo correspondiente, cuando a ello haya lugar. El Registrador deberá dar trámite a la solicitud en un término perentorio de 15 días hábiles.

Una vez realizada la respectiva anotación en el registro, el Registrador deberá dar aviso mediante oficio al notario correspondiente para que obre en la escritura pública respectiva del inmueble.



Las medidas cautelares al dominio cuya inscripción se encuentre caducada de acuerdo con lo dispuesto en la Ley 1579 de 2012, se podrán cancelar con la solicitud que realice la entidad estatal al Registrador de Instrumentos Públicos.

Cuando se trate de servidumbres de utilidad pública y las redes y activos allí asentados puedan mantenerse, se conservará el registro del gravamen en el folio del inmueble.

Artículo 23. *Avalúadores y metodología de avalúo.* El avalúo comercial para la adquisición o expropiación de los inmuebles requeridos para proyectos de infraestructura de transporte será realizado por el Instituto Geográfico Agustín Codazzi (IGAC) o la autoridad catastral correspondiente o las personas naturales o jurídicas de carácter privado registradas y autorizadas por las Lonjas de Propiedad Raíz.

El avalúo comercial, de ser procedente, incluirá el valor de las indemnizaciones o compensaciones que fuera del caso realizar por afectar el patrimonio de los particulares.

Para la adquisición o expropiación de inmuebles requeridos en proyectos de infraestructura de transporte, el Instituto Geográfico Agustín Codazzi (IGAC) tendrá como función adoptar las normas, métodos, parámetros, criterios y procedimientos que deben aplicarse en la elaboración de los avalúos comerciales y su actualización. Cuando las circunstancias lo indiquen, el Instituto Geográfico Agustín Codazzi (IGAC) introducirá las modificaciones que resulten necesarias.

Las normas, métodos, parámetros, criterios y procedimientos establecidos y/o modificados por el Instituto Geográfico Agustín Codazzi (IGAC) son de obligatorio y estricto cumplimiento para los avalúadores, propietarios y responsables de la gestión predial en proyectos de infraestructura de transporte.

Parágrafo. El retardo injustificado en los avalúos realizados es causal de mala conducta sancionable disciplinariamente, sin perjuicio de las demás responsabilidades en que pueda incurrir el avalúador.

Artículo 24. *Revisión e impugnación de avalúos comerciales.* Para la adquisición o expropiación de bienes requeridos en los proyectos de infraestructura de transporte, la entidad solicitante, o quien haga sus veces, del avalúo comercial, podrá pedir la revisión e impugnación dentro de los (5) días siguientes a la fecha de su entrega. La impugnación puede proponerse directamente o en subsidio de la revisión.

Se entiende por revisión la solicitud por la cual la entidad solicitante o quien haga sus veces, fundada en consideraciones técnicas, requiere a quien realizó el avalúo comercial, para que reconsidere la valoración y/o precio presentados, a fin de corregirlos, reformarlos o confirmarlos.

Corresponde a quien realizó el avalúo comercial pronunciarse sobre la revisión solicitada dentro de los diez (10) días siguientes a su presentación. Una vez decidida la revisión y si hay lugar a tramitar la impugnación, quien haya decidido la revisión enviará el expediente al Instituto Geográfico Agustín Codazzi (IGAC) dentro de los tres (3) días siguientes a la de la fecha del acto por el cual se resolvió la revisión.

La impugnación es el procedimiento que se adelanta por la entidad solicitante, o quien haga sus veces, ante el Instituto Geográfico Agustín Codazzi (IGAC), para que este examine el avalúo comercial, a fin de corregirlo, reformarlo o confirmarlo.

Al Instituto Geográfico Agustín Codazzi (IGAC) le compete resolver las impugnaciones en todos los casos, para lo cual señalará funcionalmente dentro de su estructura las instancias a que haya lugar. La decisión

tendrá carácter vinculante. El plazo para resolver las impugnaciones será de diez (10) días y se contarán desde el día siguiente a la fecha de presentación de la impugnación.

Parágrafo 1°. En cuanto no sea incompatible con lo previsto en esta ley, se aplicarán para la revisión e impugnación lo previsto en el Código de Procedimiento Administrativo y de lo Contencioso Administrativo o demás normas que lo modifiquen, deroguen o sustituyan.

Parágrafo 2°. El avalúo comercial tendrá una vigencia de un (1) año, contado desde la fecha de su comunicación o desde aquella en que fue decidida y notificada la revisión y/o impugnación.

Parágrafo 3°. La entidad solicitante, o quien haga sus veces, asumirá los costos que demande la atención de las impugnaciones a que se refiere el presente artículo, de conformidad con las tarifas fijadas por el Instituto Geográfico Agustín Codazzi (IGAC).

Parágrafo 4°. El retardo injustificado en la resolución de la revisión o impugnación de los avalúos, es causal de mala conducta sancionable disciplinariamente, sin perjuicio de las demás responsabilidades en que pueda incurrir el evaluador o el servidor público del Instituto Geográfico Agustín Codazzi (IGAC), según el caso.

Artículo 25. *Notificación de la oferta.* La oferta deberá ser notificada únicamente al titular de derechos reales que figure registrado en el folio de matrícula del inmueble objeto de expropiación y/o al respectivo poseedor regular inscrito de conformidad con las leyes vigentes.

Parágrafo. Notificada la oferta de compra de los inmuebles sobre los que recaiga la declaratoria de utilidad pública e interés social, los mismos no podrán ser objeto de ninguna limitación al dominio. El registrador se abstendrá de efectuar la inscripción de actos, limitaciones, gravámenes, medidas cautelares o afectaciones al dominio sobre aquellos.

Artículo 26. *Actualización de cabida y linderos.* En caso que en el proceso de adquisición o expropiación de inmuebles necesarios para la realización de proyectos de infraestructura de transporte, se requiera la actualización de cabida y/o linderos, la entidad pública, o quien haga sus veces, procederá a solicitar dicho trámite ante el Instituto Geográfico Agustín Codazzi (IGAC) o la autoridad catastral correspondiente.

El Instituto Geográfico Agustín Codazzi (IGAC) o la autoridad catastral correspondiente comparará la información contenida en los títulos registrados con la que tiene incorporada en sus bases de datos, disponiendo y practicando una inspección técnica para determinar su coincidencia. Si la información de los títulos registrados coincide en un todo con la de sus bases de datos, procederá a expedir la certificación de cabida y/o linderos.

Si la información de catastro no coincide con la de los títulos registrados, el Instituto Geográfico Agustín Codazzi (IGAC) o la autoridad catastral correspondiente convocará a los titulares de derechos de dominio y demás interesados, directamente o a través de un medio de comunicación idóneo, para buscar un acuerdo a partir de una propuesta que sobre cabida y/o linderos el Instituto Geográfico Agustín Codazzi (IGAC) o quien haga sus veces realice. Si se llega a un acuerdo, se expedirá la certificación de cabida y/o lindero; en caso contrario, se agotarán las instancias judiciales a que haya lugar por parte de los titulares de derecho de dominio.

El término para tramitar y expedir la certificación de cabida y/o linderos es de dos (2) meses improrrogables contados a partir de la recepción de la solicitud, cuando la información de los títulos registrados coincida plenamente con la de catastro. Si no coincide y es necesaria convocar a los titulares de

dominio y demás interesados, el término para agotar el trámite será de cuatro (4) meses, que se contabilizarán desde la recepción de la solicitud.

Una vez se expida la certificación de cabida y/o linderos, el Instituto Geográfico Agustín Codazzi (IGAC) o la autoridad catastral correspondiente dará traslado a la entidad u organismo encargado del registro de instrumentos públicos de la respectiva jurisdicción, dentro de los 5 días siguientes, con el fin de que proceda a hacer las anotaciones del caso. La anotación en el registro deberá realizarse dentro de los 10 días calendario a partir del recibo de la certificación.

El Instituto Geográfico Agustín Codazzi (IGAC) establecerá el procedimiento para desarrollar el trámite de cabida y/o linderos aquí señalado, en un término no mayor a tres (3) meses, contados a partir de la vigencia de la presente ley.

Parágrafo 1°. La Entidad solicitante, o quien haga sus veces, asumirá los costos que demande la atención del trámite a que se refiere el presente artículo, de conformidad con las tarifas fijadas por el Instituto Geográfico Agustín Codazzi (IGAC) o autoridad catastral correspondiente.

Parágrafo 2°. El retardo injustificado en el presente trámite de actualización de cabida y linderos o su inscripción en el registro es causal de sanción disciplinaria, que se puede imponer de oficio o por queja del interesado, sin perjuicio de la responsabilidad que pueda corresponder al funcionario.

Artículo 27. *Permiso de intervención voluntario.* Mediante documento escrito suscrito por la entidad y el titular inscrito en el folio de matrícula, podrá pactarse un permiso de intervención voluntario del inmueble objeto de adquisición o expropiación. El permiso será irrevocable una vez se pacte.

Con base en el acuerdo de intervención suscrito, la entidad deberá iniciar el proyecto de infraestructura de transporte.

Lo anterior, sin perjuicio de los derechos de terceros sobre el inmueble los cuales no surtirán afectación o detrimento alguno con el permiso de intervención voluntaria, así como el deber del responsable del proyecto de infraestructura de transporte de continuar con el proceso de enajenación voluntaria, expropiación administrativa o judicial, según corresponda.

Parágrafo. En el proceso administrativo, en caso de no haberse pactado el permiso de intervención voluntario del inmueble objeto de adquisición o expropiación, dentro de los quince (15) días siguientes a la ejecutoria del acto administrativo que la dispuso, la entidad interesada solicitará a la respectiva autoridad de policía, la práctica de la diligencia de desalojo, que deberá realizarse con el concurso de esta última y con el acompañamiento de la Defensoría del Pueblo y/o el personero municipal quien deberá garantizar la protección de los derechos humanos, dentro de un término perentorio de cinco (5) días, de la diligencia, se levantará un acta y en ella no procederá oposición alguna.

Artículo 28. *Entrega anticipada por orden judicial.* Los jueces deberán ordenar la entrega de los bienes inmuebles declarados de utilidad pública para proyectos de infraestructura de transporte, en un término perentorio e improrrogable de treinta (30) días calendario, contados a partir de la solicitud de la entidad demandante, en los términos del artículo 399 de la Ley 1564 de 2012 Código General del Proceso o la norma que lo modifique o sustituya.

Si los bienes hubieren sido objeto de embargo, gravamen hipotecario o demandas registradas, para efectos de ordenar la entrega anticipada, no serán oponibles estas limitaciones. En todo caso, se respetarán los derechos de terceros dentro del proceso judicial.

Los numerales 4 y 11 de artículo 399 de la Ley 1564 de 2012 Código General del Proceso, en relación con la entrega anticipada del bien a solicitud de la entidad demandante, entrarán a regir a partir de la promulgación de esta ley y aplicarán para los procesos en curso, de conformidad con las precisiones que se disponen en la presente ley.

Artículo 29. *Entrega anticipada de bienes en proceso de extinción de dominio, baldíos y bajo administración de CISA.* Los bienes inmuebles necesarios para el desarrollo de proyectos de infraestructura de transporte, que se encuentren bajo la administración de CISA o quien haga sus veces, en proceso de extinción de dominio, en proceso de clarificación o inmuebles baldíos, podrán ser expropiados o adjudicados, según sea procedente, por y a la entidad estatal responsable del proyecto y esta podrá solicitar a la entidad competente la entrega anticipada, una vez se haya efectuado el depósito del valor del inmueble, cuando a ello haya lugar.

La solicitud de entrega anticipada solo podrá realizarse cuando el proyecto de infraestructura de transporte se encuentre en etapa de construcción. La entidad competente tendrá un plazo máximo de 30 días calendario para hacer entrega material del inmueble requerido.

En el caso que el dominio sobre el bien inmueble no se extinga como resultado del proceso o en el proceso de clarificación se establezca un titular privado, el valor del depósito se le entregará al propietario del inmueble.

Artículo 30. Pagado el valor del inmueble objeto de expropiación de conformidad con el avalúo, no procederá la prejudicialidad para los procesos de expropiación, servidumbre o adquisición de predios para obras de infraestructura de transporte.

Artículo 31. *Ejecutoriedad del acto expropiatorio.* El acto administrativo por medio del cual la entidad declara la expropiación administrativa del inmueble u ordena el inicio de los trámites para la expropiación judicial, será de aplicación inmediata y gozará de fuerza ejecutoria y ejecutiva.

Contra el acto administrativo que decida la expropiación solo procede el recurso de reposición el cual se concederá en el efecto devolutivo.

Artículo 32. *Sesión voluntaria a título gratuito de franjas de terreno.* Los titulares de derechos reales sobre los predios requeridos para la ejecución de proyectos de infraestructura podrán ceder de manera voluntaria y a título gratuito en favor del ente adquirente los inmuebles de su propiedad sin que previamente tenga que mediar oferta formal de compra. La cesión a que se refiere este artículo no generará gastos de notariado y registro.

Artículo 33. *Adquisición de áreas remanentes no desarrollables.* En los procesos de adquisición predial para proyectos de infraestructura de transporte, las Entidades Estatales podrán adquirir de los titulares de derechos reales sobre los predios requeridos para la ejecución de proyectos de infraestructura, áreas superiores a las necesarias para dicha ejecución, en aquellos casos en que se establezca que tales áreas no son desarrollables para ningún tipo de actividad por no cumplir con los parámetros legales, esquemas o planes básicos de ordenamiento territorial o por tratarse de zonas críticas o de riesgo ambiental o social.

Artículo 34. *Avalúos comerciales.* Cuando el avalúo comercial de los inmuebles requeridos para la ejecución de proyectos de infraestructura de transporte supere en un 50% el valor del avalúo catastral, el avalúo comercial podrá ser utilizado como criterio para actualizar el avalúo catastral de los inmuebles que

fueren desenglobados como consecuencia del proceso de enajenación voluntaria o expropiación judicial o administrativa.

Para este efecto, el ente estatal una vez perfeccionado el proceso de adquisición predial a favor del Estado, procederá a remitir al organismo catastral o quien haga sus veces y a la autoridad tributaria, el informe del valor pagado por metro cuadrado, hectárea o fanegada del inmueble adquirido.

La entidad territorial podrá decidir si el avalúo catastral debe ser actualizado, y el incremento correspondiente.

Artículo 35. *Predios adquiridos para compensación ambiental.* Los predios que las Entidades Estatales deban adquirir en cumplimiento de obligaciones ambientales establecidas en la Licencia Ambiental para compensación, deberán ser cedidos a título gratuito, para ser incorporados como bien de uso público en el respectivo plan, esquema o plan básico de ordenamiento territorial de la jurisdicción donde se encuentre, a la entidad que determine la autoridad ambiental competente, de conformidad con la medida de compensación propuesta por el solicitante.

La propiedad y administración de dichos bienes deberá ser recibida por las autoridades municipales o las autoridades ambientales respectivas, de acuerdo con sus competencias y la destinación de los mismos.

Artículo 36. *Sesión de inmuebles entre entidades públicas.* Los predios de propiedad de entidades públicas que se requieran para el desarrollo de proyectos de infraestructura deberán ser cedidos a la entidad responsable del proyecto, a título oneroso o como aporte de la respectiva entidad propietaria al proyecto de infraestructura de transporte.

Para efectos de determinar el valor del inmueble, la entidad cesionaria deberá contratar un avalúo con el Instituto Geográfico Agustín Codazzi (IGAC), la entidad que cumpla sus funciones o con peritos privados inscritos en las lonjas de propiedad raíz o asociaciones legalmente constituidas.

El avalúo que dichas entidades o personas establezcan tendrá carácter obligatorio para las partes.

La cesión implicará la afectación del bien como bien de uso público.

En todo caso, la entrega anticipada del inmueble deberá realizarse una vez lo solicite la entidad responsable del proyecto de infraestructura de transporte.

Artículo 37. El precio de adquisición será igual al valor comercial, determinado por el Instituto Geográfico Agustín Codazzi (IGAC), la entidad que cumpla sus funciones, o por peritos privados inscritos en las lonjas o asociaciones correspondientes, según lo determinado por el Decreto-ley número 2150 de 1995 y de conformidad con las normas, métodos, parámetros, criterios y procedimientos que sean fijados por el Instituto Geográfico Agustín Codazzi (IGAC).

El valor comercial se determinará teniendo en cuenta la reglamentación urbanística municipal o distrital vigente al momento de la oferta de compra en relación con el inmueble a adquirir, su destinación económica, el daño emergente y el lucro cesante.

El daño emergente incluirá el valor del inmueble y el lucro cesante se calculará según los rendimientos reales del inmueble al momento de la adquisición y hasta por un término de seis (6) meses.

Artículo 38. Durante la etapa de construcción de los proyectos de infraestructura de transporte y con el fin de facilitar su ejecución la Nación a través de los jefes de las entidades de dicho orden y las entidades

territoriales, a través de los Gobernadores y Alcaldes, según la infraestructura a su cargo, tienen facultades para imponer servidumbres, mediante acto administrativo.

El Ministerio de Transporte impondrá tales servidumbres en los proyectos de infraestructura de transporte a cargo de los departamentos, cuando se afecten predios que se encuentren ubicados en más de uno de ellos. Asimismo, el Gobernador del departamento impondrá servidumbres en los proyectos de infraestructura de transporte a cargo de los municipios cuando se afecten predios que se encuentren ubicados en más de un municipio.

En los proyectos a cargo de la Nación, esta podrá imponer servidumbres en todo el Territorio Nacional.

Para efectos de lo previsto en este artículo, se deberá agotar una etapa de negociación directa en un plazo máximo de treinta (30) días calendario. En caso de no lograrse acuerdo se procederá a la imposición de servidumbre por vía administrativa. El Gobierno Nacional expedirá la reglamentación correspondiente con el fin de definir los términos en que se deberán surtir estas etapa.

Parágrafo 1°. El Ministro de Transporte podrá delegar esta facultad.

Parágrafo 2°. Lo dispuesto en este artículo será aplicable a la gestión predial necesaria para la ejecución de proyectos de infraestructura de servicios públicos, sin perjuicio de lo establecido en la Ley 56 de 1981.

**DECRETO 1420 DE 1998  
(julio 24)**

Diario Oficial No. 43.349, del 29 de julio de 1998

**MINISTERIO DE DESARROLLO ECONOMICO**

Por el cual se reglamentan parcialmente el artículo 37 de la Ley 9a. de 1989, el artículo 24 del Decreto-ley 2150 de 1995, los artículos 24, 25, 26, 27, 28, 29, 30, 31, 32 y 33 de la Ley 388 de 1997 y, el artículo 11 del Decreto-ley 151 de 1998, que hacen referencia al tema de avalúos.

**INSTITUTO GEOGRÁFICO AGUSTÍN CODAZZI  
SEDE CENTRAL**

**RESOLUCIÓN NÚMERO 620 DE 2008  
(23 Septiembre 2008)**

Por la cual se establecen los procedimientos para los avalúos ordenados dentro del marco de la Ley 388 de 1997

**RESOLUCIÓN 898 DE 19 DE AGOSTO DE 2014  
(Agosto 19)**

Diario Oficial No. 49.249 de 20 de agosto de 2014

**INSTITUTO GEOGRÁFICO AGUSTÍN CODAZZI**

Por medio de la cual se fijan normas, métodos, parámetros, criterios, y procedimientos para la elaboración de avalúos comerciales requeridos en los proyectos de infraestructura de transporte a que se refiere la Ley 1682 de 2013.

**CONCORDANCIAS:**

- \* Resolución Instituto Geográfico Agustín Codazzi No. 1114 de 4 de septiembre de 2015: Por la cual se establecen los precios por el servicio de avalúo y cálculo de indemnización requeridos en los Proyectos de Infraestructura de transporte.
- \* Circular Externa Instituto Geográfico Agustín Codazzi No. 1000/8002015CI214 de 14 de mayo de 2015: Aplicación Resoluciones IGAC números 898 y 1044 de 2014 y 316 del 2015 - Leyes 1682 del 2013 y 1742 del 2014.

RESOLUCIÓN 1044 DE 29 DE SEPTIEMBRE DE 2014  
(Septiembre 29)

Diario Oficial No. 49.291 de 1 de octubre de 2014

INSTITUTO GEOGRÁFICO AGUSTÍN CODAZZI

Por medio de la cual se modifica parcialmente y se adiciona la Resolución 898 de 2014 que fija normas, métodos, parámetros, criterios, y procedimientos para la elaboración de avalúos comerciales requeridos en los proyectos de infraestructura de transporte a que se refiere la Ley 1682 de 2013.

CONCORDANCIAS:

- \* Resolución Instituto Geográfico Agustín Codazzi No. 1114 de 4 de septiembre de 2015: Por la cual se establecen los precios por el servicio de avalúo y cálculo de indemnización requeridos en los Proyectos de Infraestructura de transporte.
- \* Circular Externa Instituto Geográfico Agustín Codazzi No. 1000/8002015CI214 de 14 de mayo de 2015: Aplicación Resoluciones IGAC números 898 y 1044 de 2014 y 316 del 2015 - Leyes 1682 del 2013 y 1742 del 2014.